滿洲報

(第三種郵便物認可大正十一年七月廿四日) 發行人 西片朝三 編輯人 金念曾 印刷人 金慕章

(本報價目) 每份現大洋五分 每月現大洋一圓一角 三個月現大洋三圓二角 六個月現大洋六圓二角 全年現大洋十二圓 報費先惠郵票不收 (廣告刊費) 一行十二字起碼刊費一日每行現大洋一圓 特別及長期者另議

大連市山縣通一四二番地 發行所 中日合辦 滿洲報社 電話 (編輯部(長)七五一三番 經理部 四〇三四番) 振替貯金口座(大連)三七三番

THE MAN CHOU PAO SHE
142 Yamagatadori, Dairen, Manchuria.

昭和四年二月二十二日

論說

政府與人民之心理

以武征伐、此中國革命之開始、簞食壺漿、以迎王師、前途倒戈、以叛獨夫、軍心與民心相合、而開國祚綿長有由來也、近年以來、人民苦兵厭兵、而至於無可奈何之際、又皆畏兵、此等心理凡屬經戰爭者、人所同具不僅一方如此也、馮玉祥之軍隊、戰爭中代未嘗各處皆到也、然人人言講、個個稱道、其所到之處兵不敢擾民、民不知有兵、由此一節觀之、其對待人民之好感、不言而喻矣、膠東亂起、縣知事奉軍官命令、着鄉村供給駝馬、一紙飛下各村屈心以從、不敢抗違、致鄉民人等、家畜駝馬者、匪之不得、欲賣又無買主、皇皇政府之命令、不准擾害地方、取鄉民一草一物、竟如是耶、噫、寧爲太平犬、不作亂世民、軍人蓋忘、指天誓日、何轉瞬之間、行不顧言也

馮軍挑選精兵、有肅清雜色軍隊之消息、早已傳播於膠東、値玆風聲不穩、鄉里父老、街談巷議、無不望馮軍早至、俾東方人民於水深火熱之中、議論紛紛、不約而同、嗚呼、其畏兵之心切、其苦兵厭兵之意深矣、夫時勢不一、而人民喜安樂惡憂患之念、未嘗有異、人能洗心向善、無不許而贊成之、軍能有紀有律、無不敬而歡迎之、雜色軍隊中、有能效馮軍之紀律、專以保民爲主有不敬之如馮軍者、吾不信

今南北統一、瘡痍未復者、應賑恤之、未經兵燹之區域應保全之、庶幾國內之元氣可早恢復、設已受戰爭之傷者、尙在呻吟之中、偏僻區域、視同不急之處、不爲之統籌安全、不幾置斯民於局外耶、或者政府處此景況、有鞭長莫及之勢、國家之事大於膠東、急於膠東者、亦復多端、吾人視政府不甚着急、乃其所以着急耶、馮軍之遲遲其行、蓋有說焉 (知非)

張宗昌赴魯背景之觀測
魯東之兵力及其將來
劉珍年將允劉開泰要求說

張宗昌之赴龍口據各方面一致之觀測爲以吳光新吳佩孚褚玉璞岳維峻等舊直魯軍安福派等所企圖之反國民政府運動及馮運動華北聯盟組織運動等爲背景擬乘日本撤退山東駐兵之機會再將山東取諸掌中劉山東現張氏舊部約二萬人及朱津藻軍約一萬五千顧震謝文炳等約有一萬恰値馮玉祥歸豫時期可謂張氏已得其時又傳張氏此次蹶起所需軍費當在一千萬元然上述各軍皆以確保地盤爲目的縱張氏佔領山東各軍能否協力爲全華的蜂起頗屬疑問云(廿一日東京專電)

劉開泰軍厥後以破竹之勢前進又復前進已由登州將司令部移至福山劉珍年因此進退維谷已派代表請和刻正接洽之中劉開泰要求劉珍年解除主要部隊之武裝出讓芝罘降於五色旗下卽准與日下包圍中之牟平由大勢觀之劉珍年勢將允其要求以謀自身之安全不然則不免亡命云(廿一日芝罘專電)

李蔣鬥之反馮
張宗昌之再起
或將有意外之新局面乎

據某處接到廿日北平消息謂李蔣鬪對馮之三同盟已完全成立一部軍隊已在秘密準備戰鬪中馮軍對反馮聯軍之衝突已成時間之問題同時有東北方面張宗昌之在魯再起等事預想或又將起變亂各地各派孰接近反馮與附馮爲有興味之問題故將展開出人意想以外之新場面歟

馮玉祥之遇險
秘密中所聞內幕

二十日當地某處接電馮玉祥由寧回豫途次在近於開封站之一小站時有人將其搭乘車輛切斷發現一隊暴漢襲馮幸經衛隊所助得以身回汴是日夕在省黨部門前又受一壯漢持手槍狙擊馮亦得免於難此事至今猶附諸秘密查暴漢舉動純爲計畫的其狙擊者爲舊直隸派高某部下觀其最近對南京政府之關係並此次張宗昌一派之舉事則似含有相當離奇情節(廿一日奉天專電)

徵收界外房稅
上海交涉使照會美領事

上海特別市財務局長飭交涉使金問泗轉達領團首席美總領事甘寧干謂當局此次不問中外凡租界外之附屬住宅照租價課六分或一成二分商店則徵一成或一成四分之家屋現該稅由房東及租戶均攤云領事團卽開緊急會議協議對策然因態度不同祇可取自由行動日本界外住戶一千二百餘若承認納稅負擔甚鉅故總領事館決定嚴重抗議(廿一日上海專電)

保障罷工 巡捕之生活

被舊保安隊奪其職務之北平交民巷巡捕經北平市長僱充北平公安局巡警與以生活之保障候收回使館區域時卽使之維持治安(廿一日北平電)

張宗昌通電原文
歷述對黨方舉兵之理由
到龍口招集各團體發表

(廿一日龍口專電)在龍口上陸之張宗昌廿日午刻招龍口商會首腦及民間有力者八百餘名發表其通電如左

全國各省軍民長官各法團各團體各商會各報館均鑒黨逆叛國瞬已經年民怨沸騰羣情憤懣負嵎有虎莫之敢攖長此遷延陸沈可待宗昌效忠民國垂廿年不忍視中華文化淪亡**法統中絕爰告有衆大舉義師**聲罪致討誅此朝食昔少康一旅而復夏楚人三戶而殄暴秦除暴興義無多讓黨逆罪惡罄竹難書茲舉其叛國禍民形迹顯著者爲我全國父老子弟約略陳之主權在民載諸約法今則黨權高於一切知有黨而不知有民剝奪民權顯違國憲**其叛國罪之一** 共產制度違背共和自孫文提倡容共聯俄於是國共溶爲一爐無從分晰江西湖南廣東等省厲行共產流毒至今共和精神消滅淨盡**其叛國之罪二** 三權鼎立憲政常經立法與行政機關本應對峙**今則立法一院皆由僞府指派政界兼充奪人民參政權之行一黨專制之實謬託訓政蔑視約章其叛國之罪三** 人權保障爲法治國之惟一精神故言論居住種神自由悉載國約今則不依**法律輒敢箝制輿論毀壞民居強暴兇殘有逾專制其叛國之罪四** 君主時代帝壽告終於是不言葬而言奉安不稱墓而稱陵寢今則中山葬地侈曰孫陵迎櫬奉安見諸公牘卒民政治之下忽有帝者之上儀僭越妄爲目無民國其叛國之罪五 民爲邦本聚人曰財爲政不離在於取民有制自黨逆政懸發公債橫括民錢未及一年遂二萬萬半歸農費半入私囊**東南之杼軸全空江浙流亡載道其禍民之罪一** 調協勞資開發產業保民致富本有常規自孫文倡言平均地權節制資本黨國僞府踵而行之於是有產者橫被侵凌勞務者亦怠於工作**遂致貧富交敝社會騷然其禍民之罪二** 巨室商人國家元氣所以坊表編戶維護會民**今則有土皆豪無紳不劣務使社會健全分子悉數艾夷致鄉里不齒之流反得倚藉黨符肆行非法禍民之罪三** 據地擁兵以多爲貴軍紀墮地兵匪不分强佔民房橫奪民物善良百姓無以資生散於四方淪爲盜寇今之陝陝等省野無青草民無宿糧軍隊民團更仆迭起闖獻之禍蔑以加茲其禍民之罪四 迎櫬築路大壞民居較豪城邦滿爲害尤烈甚至**詆毀孔孟而奪其祭田擯斥浮屠而利其廟產** 行同盜拓迹類虎狼**聞者痛心言者切齒其禍民之罪五綜玆十罪雖以秦政之暴楊廣之荒猶或顧念**民岩隄防物議今則黨逆政府憑藉武力寶然爲之何以牧民何以經國外此如計僞濁官篇甚不飭女歸亂政雜稱陷羞固已家騰告曉之職人吏初服之戲而彼輩且侈爲神秘視爲固然禮義廉恥掃地無餘任彼披猖何以立國 宗昌**分屬軍人粗知大義服官無似負咎滋多惟此愛國之誠百折不回頃由愛國志士組織中華民國共和同盟軍誓當從全國父老昆弟之後** 共剷兇頑式戢國難俾中國五千年相承之人倫禮教不致淪夷禹域濟民庶其有豸至並時將**帥海內賢豪或有謀信宣傳局於環境者値此剝復之會宜謀挽救之方所望早樹義旗共維國脈** 豈惟宗昌一人之幸民國實利賴之臨電神馳 至希鑒察 **中華民國共和同盟軍第三方面統帥張宗昌印**

不組調查委員會
各案概不交涉
王正廷出席中正會
委員一致決定方針

王正廷出席廿日之中央政治會議詳細說明濟案交涉經過及停頓狀態之理由關於國府今後之態度徵求各委員之意見**戴天仇孫科陳述意見略**謂責任問題讓步而賠償問題不可讓步卽以此方針主張組織共同調查委員會進行交涉若日本不允對於條約及其他問題概無與日人交涉之必要協之結果滿場一致可決戴孫意見二十二日之第七次中日交涉根據回示芳澤將提示最後案但華方將否應允殊非易事交涉前途頗堪憂慮云(二十二日南京專電)

日外交當局致意華方
請在滬爲第七次會商
王正廷卽將赴滬晤芳澤

芳澤公使接受政府回訓以來熟慮交涉方針廿日正式致意周龍光請於廿二日午後在滬行第七次會商華方當卽允諾因之王正廷廿一日必由京來滬 芳澤公使於此次會見時將提示日本之最後案以確定華方之諾否此交涉之成否一在華方態度之如何云(廿一日上海專電)

日當局對王正廷致意待王氏今星期末來滬時再行會見此係上村領事與周龍光屢經會見先得諒解因之廿三日王芳將行第七次會見(廿一日上海專電)

正考慮日方方針其成行頗堪注意(廿一日上海專電)

日方若不讓步 結果終無望
周龍光談話

周龍光談云 芳澤公使飭有野通譯官致意欲會王部長因之王部長將乘二日早車來滬午前大抵交涉中法新約中後當場會見至於交涉前途不得判明日本若不出讓步態度卽無打開之望結局決裂乎抑不爲最後的決裂仍留待交涉乎須隨其場面之如何云以今日之狀態觀之殆不能圓滿云(廿一日上海專電)

關於第七次
交涉之觀測
日方一幹部談

關於第七次交涉據日方一幹部談云 日方此次關於濟案將傳達最後的意嚮華方若贊成卽繼續交涉二三日以待作成解決公文華方若不承認則不外決裂然華方亦欲解決日方在其未卽答以前時

中美交換關約
美撥並簽字那威仲裁約

美國國務長官凱洛克氏二十日對那威仲裁條約已簽字矣該國務長官並與中國駐美公使施肇基氏間交換中美關稅條約猶歇斯拉夫國政府贊同不戰條約之回答二十日已送達美政府矣(廿一日華盛頓專電)

美報欲請
顧理治主筆

美國德巴地方新聞紙本日發表慫恿顧理治大總統本年辭退大總統後就該社主筆每年俸金七萬五千美金云(廿一日德巴專電)

全國電報局
罷工十分鐘

南京發來一電、並無署名、其文如左 (上略)全國電局職工代表到京請願將建委會無線電劃歸交通部管轄、已逾半月、政府迄無解決辦法、聞全國職工定於十七日上午十時全體閽默十分鐘、以示希望電政統一之殷云

張部日浪人
日領恐惹誤會
乃命其回大連

張宗昌部下日本浪人二三名由龍口往蓬萊戰線芝罘森岡領事恐招人誤會日本乃命其回大連矣(廿一日奉天專電)

新任日總領
定期赴上海

日本新任駐上海總領事重光葵氏豫定二十二日夜由東京出發二十五日由神戶乘上海丸赴滬履任云(廿一日東京專電)

布哇火山
突然噴火

布哇島噴火山於二十日午後零時四十分突然噴火二時間中火焰竟達三十五丈之高噴火山上之旅館於未噴火山以前住有九十名旅客能否得保安全尙未可知云(廿一日檀香山專電)

英國無意
開海縮會議
張伯倫答辯

英國外相張伯倫氏二十日在下院對某議員質問答辯如左英政府對於開催新海軍軍縮會議並無發送招請伏之意志云(廿一日倫敦專電)

三全大會代表
三月十日前齊集

南京訊、第三次全國代表會、預定經費二十萬元、寒(十四)中央黨部秘書處向中央常會提議、請核准、並請飭中央財政機關從速籌撥、決議中央財務委員會核議再送中會通過、三全會會場決定借用中央軍官學校修葺該校門前黃浦路經費、中央撥一萬元其餘興工所需經費由京市府負責、並責成劉紀文從速籌備、各特別黨部出席三全會各代表限三月灰(十日)前齊集首都、在大會開幕前之一週內、均須報到

鐵道部規畫
辦京粵鐵路

上海訊、鐵道部規劃京粵鐵路路線、自京經皖省當塗、蕪湖、宣城、寧國、績溪、浙省海寧、遂安、開化、常山江山、閩省浦城、建甌、建平、沙縣、永安、寧洋、龍巖、永定、粵省大浦、梅縣興寧、五華、龍州、河源、博羅、增城至廣州、并設常杭、建福、龍思、梅汕、四支線、測量隊卯(二十)由京出發、工程師譚福均率領

閻暫難赴平
正組織編遣區

平訊、衞戍總司令閻錫山氏前回五台省視父病、業於日前回抵太原、玆聞閻氏以離平日久、軍政各務、亟待整理、第三編遣區、卽待成立、怖置籌劃、極形忙碌、一時尙難回平、衞戍部闓前已提議裁撤、因中央尙未議定、現平津地方有商震氏爲之代行故閻氏並無卽來之必要云

仿元人繪圖 三國演義
第四回
仿元槃三國志平話 香月尙先生繪

卻說十常侍既握重權、互相商議、但有不從己者誅之、趙忠、張讓、差人問破黃巾將士索金帛、不從者奏罷職皇甫嵩朱儁皆不肯與、趙忠等俱奏罷其官。帝又封趙忠等爲車騎將軍、張讓等十三人皆封列侯。朝政愈壞、人民嗟怨。於時長沙賊區星作亂。漁陽張擧張純反；擧稱天子、純稱大將軍。表章雪片告急、十常侍皆藏匿不奏一日、帝在後園與十常侍飲宴、諫議大夫劉陶、逕到帝前大慟。帝問其故。陶曰：「天下危在旦夕、陛下尙自與閹官共飲耶？」帝曰：「國家承平、有何危急？」陶曰「四方盜賊並起、侵掠州郡其禍皆由十常侍賣官害民、欺君罔上。朝廷正人皆去、禍在目前矣！」十常侍皆免冠跪伏於帝前曰：「大臣不相容、臣等不能活矣。願乞性命歸田里、盡將家產以助軍資。」言罷痛哭。帝怒謂陶曰：「汝家亦有近侍之人、何獨不容朕耶？」呼武士推出斬之、劉陶大呼：「臣死不惜；可憐漢室天下、四百餘年、到此一旦休矣！」武士擁陶出、方欲行刑、一大臣喝住曰：「勿得下手待我諫去。」衆視之、乃司徒陳耽、逕入宮中來諫帝曰：「劉諫議得何罪而受誅？」帝曰：「毀謗近臣、冒瀆朕躬。」耽曰：「天下人民、欲食十常侍之肉、陛下敬之如父母、身無寸功、皆封列侯；況封諝等結連黃巾、欲爲內亂；陛下今不自省、社稷立見崩摧矣！」帝曰：「封諝作亂、其事不明。十常侍中、豈無一二忠臣？」陳耽以頭撞階而諫。帝怒、命牽出、與劉陶皆下獄。是夜十常侍卽於獄中謀殺之；假帝詔以孫堅爲長沙太守、討區星不五十日、報捷、江夏平詔封堅爲烏程侯、封劉虞爲幽州牧、領兵往漁陽征張純。代州劉恢以書薦玄德見虞。虞大喜、令玄德爲都尉引兵直抵賊巢、與賊大戰數日、挫動銳氣。張純專一凶暴、士卒心變、帳下頭目刺殺張純、將頭納獻、率衆來降。張擧見勢敗、亦自縊死漁陽盡平。劉虞表奏劉備大功、朝廷赦免鞭督郵之罪、除下密丞、遷高堂尉。公孫瓚又表陳玄德前功、薦爲別部司馬、守平原縣令。玄德在平原、頗有錢糧軍馬、重整舊日氣象、劉虞平寇有功、封太尉

中平六年、夏四月、靈帝病篤、召大將軍何進入宮、商議後事。那何進起身屠家因妹入宮爲貴人、生皇子辯遂立爲皇后、進由是得權重任。帝又寵幸王美人、生皇子協。何后嫉妒、鴆殺王美人。皇子協養於董太后宮中董太后乃靈帝之母、解瀆亭侯劉萇之妻也。初因桓帝無子、迎立解瀆亭侯之子、是爲靈帝。靈帝入繼大統、遂迎養母氏於宮中、尊爲太后董太后嘗勸帝立皇子協爲太子。帝亦偏愛協、欲立之當時病篤、中常侍蹇碩奏曰「若欲立協、必先誅何進、以絕後患。」帝然其說、因宣進入宮。進至宮門、司馬潘隱謂進曰：「不可入宮。蹇碩欲謀殺公。」進大驚、急歸私宅、召諸大臣、欲盡誅宦官。座上一人挺身出曰：「宦官之勢、起自沖、質之時；朝廷滋蔓極廣、安能盡誅？倘機不密、必有滅族之禍。請細詳之。」進視之、乃典軍校尉曹操也。進叱曰：「汝小輩安知朝廷大事！」正躊躇間、潘隱至、言「帝已崩。今蹇碩與十常侍商議、秘不發喪、矯詔宣何國舅入宮、欲絕後患、冊立皇子協爲帝。」說未了、使命至、宣進速入、以定後事。操曰：「今日之計、先宜正君位、然後圖賊。」進曰：「誰敢與吾正君討賊？」一人挺身出曰：「願借精兵五千、斬關入內冊立新君、盡誅閹豎、掃淸朝廷、以安天下！」進視之乃司徒袁逢之子、袁隗之姪名紹、字本初、見爲司隸校尉。何進大喜、遂點御林軍五千。紹全身披掛。何進引何顒荀攸鄭泰等大臣三十餘員、相繼而入、就靈帝柩前扶立太子辯卽皇帝位百官呼拜已畢、袁紹入宮收蹇碩。碩慌走入御園花陰下、爲中常侍郭勝所殺。碩所領禁軍、盡皆投順。紹謂何進曰：「中官結黨、今日可乘勢盡誅之。」張讓等知事急、慌入告何后曰：「始初設謀陷害大將軍者、止蹇碩一人、並不干臣等事。今大將軍聽袁紹之言、欲盡誅臣等、乞娘娘憐憫。」何太后曰

玄德平原縣德政及民

「汝等勿憂、我當保汝。」傳旨宣何進入。太后密謂曰：「我與汝出身寒微、非張讓等、焉能享此富貴？今蹇碩不仁、旣已伏誅、汝何聽信人言、欲盡誅宦官耶？」何進聽罷、出謂衆官曰：「蹇碩設謀害我、可族滅其家。其餘不必妄加殘害。」袁紹曰：「若不斬草除根、必爲喪身之本。」進曰：「吾意已決、汝勿多言。」衆官皆退次日、太后命何進參錄尙書事、其餘皆封官職。董太后宣張讓等入宮商議曰：「何進之妹、始初我擡擧他今日他孩兒卽皇帝位、內外臣僚、皆其心腹；威權太重我將如何？」讓奏曰：「娘娘可臨朝、垂簾聽政；封皇子協爲王；加國舅董重大官掌握軍權；重用臣等：大事可圖矣。」董太后大喜。次日設朝、董太后降旨、封皇子協爲陳留王、董重爲驃騎將軍、張讓等共預朝政。何太后見董太后專權、於宮中設一宴、請董太后赴席。酒至半酣、何太后起身捧杯再拜曰：「我等皆婦人也、參預朝政非其所宜。昔呂后因握重權宗族千口皆被戮。今我等宜深居九重、朝廷大事、任大臣元老自行商議、乃國家之幸也。願垂聽焉。」董后大怒曰：「汝鴆死王美人、設心嫉妒。今倚汝子爲君、與汝兄何進之勢、輒敢亂言！吾敕驃騎斷汝兄首、如反掌耳！」何后亦怒曰：「吾以好言相勸、何反怒耶？」董后曰：「汝家屠沽小輩、有何見識！」

兩宮互相爭競、張讓等各勸歸宮。何后連夜召何進入宮、告以前事。何進出、召三公共議；來早設朝、使臣奏董太后原係藩妃、不宜久居宮中、合仍遷於河間安置、限日下卽出國門。一面遣人起送董后；一面點禁軍圍驃騎將軍董重府宅、追索印綬。董重知事急、自刎於後堂。家人擧哀、軍士方散張讓段珪見董后一枝已廢、遂皆以金珠玩好結搆何進弟何苗幷其母舞陽君、令早晚入何太后處、善言遮蔽；因此、十常侍又得近幸。

六月、何進暗使人酖殺董后於河間驛庭、擧柩回京、葬於文陵。進託病不出。司隸校尉袁紹入見進曰：「張讓段珪等、流言於外、言公酖殺董后、欲謀大事；乘此時不誅閹宦、後必爲大禍。昔竇武欲誅內豎、機謀不密反受其殃。今公兄弟部曲將吏、皆英俊之士；若使盡力事在掌握。此天贊之時、不可失也。」進曰：「且容商議」左右密報張讓、讓等轉告何苗又多送賄賂。苗入奏何后云「大將軍輔佐新君、不行仁慈、專務殺伐；今無端又欲殺十常侍、此取亂之道也。」后納其言

少頃、何進入白后、欲誅中涓。何后曰：「中官統領禁省、漢家故事。先帝新棄天下、爾欲誅殺舊臣、非重宗廟也。」進本是沒決斷之人聽太后言、唯唯而出。袁紹迎問曰：「大事若何？」進曰：「太后不允、如之奈何？」紹曰：「可召四方英雄之士、勒兵來京、盡誅閹豎此時事急、不容太后不從。」進曰：「此計大妙！」便發檄至各鎮、召赴京師

主簿陳琳曰：「不可。俗云：『掩目而捕燕雀』、是自欺也。」微物尙不可欺以得志況國家大事乎？今將軍仗皇威、掌兵要、龍驤虎步、高下在心；若欲誅宦官、如鼓洪爐燎毛髮耳。但當速發、行權立斷、則天人順之；卻反外檄大臣、臨犯京闕。英雄聚會、各懷一心。所謂倒持干戈、授人以柄、功必不成、反生亂矣。」何進笑曰：「此懦夫之見也！」傍邊一人鼓掌大笑曰：「此事易如反掌、何必多議！」視之、乃曹操也。正是：

欲除君側宵人亂、須聽朝中智士謀。

不知曹操說出甚話來、且聽下文分解

本社啓事

各分社若以現大洋以外錢鈔於本社時按照左開行市

今日之行市

大洋兌金票 九九、四〇
大洋兌鈔票 九九、八〇
大洋兌小洋 一二四、〇〇

經理部啓

願辦本報分社者鑒

本報遙啓者如有希望在本報未設分社之東三省各縣而新設本報分社者希直接向本報商酌必當照章速與准許也此佈

本報經理部啓

交涉若果決裂
日決向中外聲明
同時命令芳澤退出上海

據日本消息、王正廷芳澤兩氏第七次交涉、豫定於念二日在上海進行、此次會見芳澤氏係根據日政府最後回訓、對於第六次會見以來交涉停頓中心之賠償問題及共同調查案、絕對主張中日雙方一同取消、國民政府對此提案若不容許、日本無再行讓步餘地、惟有將交涉經過並一切情形向中外聲明、使世界明瞭日本之立場、同時命令芳澤公使退出上海云（廿一日東京專電）

日本當局對 中日交涉談

日本外務當局關於王正廷與芳澤會見發表左之談話

日本因有希望解決之誠意、故曾表示最大限度讓步、自信無以上之方策、中國側若仍未滿足、日本除出此正當主張外、縱然交涉停頓亦無可如何、第七次會見如何頗難像測云云（廿一日東京專電）

日本駐英大使 覲見英皇儲 捧呈信任狀

日本新任駐英大使松平恒雄氏二十日親赴英皇宮殿覲見英皇第一皇太子、捧呈日皇信任狀、因英皇病體尚未痊癒、第一皇儲接見外國使臣接收捧呈之信任狀、此為第一次云（廿一日倫敦專電）

美上院通過 禁酒法律案

美國上院對於違反禁酒案者處罰五個年禁錮或一萬美金罰金法案已完全通過云（廿一日華盛頓專電）

田中床次會見 述明對華策 請求新黨諒解

日本田中首相二十日午後六時在外相官邸與床次氏會見、懇談約一時間五十分之久、由田中首相述明政府關於對華問題及兩稅委讓案之意嚮、請求諒解云（廿一日東京專電）

日政府對木材 關稅改正案 規定過度辦法

日政府最近將在議會提出改正木材關稅案、因滿鮮關係頗正考慮中、蓋因由滿洲輸入朝鮮之樹種、大體須徵收三分定率之稅課、依現在之特例無稅之滿洲材木、一躍被徵收三分稅、則安東方面日人製材業者、必受極大之打擊、刻正講求左之調節辦法

一、廢止木材關稅特例

二、雖然適用改正率、後而於初年度即昭和四年只徵收一分、昭和五六兩年度徵收二分、自昭和七年度始徵收三分稅課

三、依上二項於徵收猶豫期間、對於木材業者之打擊、由關東廳請求特別適宜之方法（二十一日東京專電）

日警視廳搜查 無產新聞社 捕去社員四名

日本東京警視廳於二十日未明赴芝區無產者新聞社搜查、結果捕去社員四名、並將帝大法學部學生北村氏及其他一名一共捕去、當將該新聞社二十日發行之新聞紙一萬九千張沒收、據聞該新聞社最近開始運動各大學專門學校生徒實行共產運動、警視廳豫定今後檢舉各大學生云（廿一日東京專電）

東南飛航先聲
粵桂滇黔贛均築飛行場

南昌通信、現世交通、已由海陸而趨於空中矣、吾國自張惠長長途飛航成功後、飛航事業、蒸蒸日上、大有一日千里之勢、日前張氏乘廣州號由滬過南昌時、曾對本省各界表示、此行任務、一從事宣傳、二、勘查航線、現閱廣東第八路軍航空處、對於東南各省之航線已劃定、以廣州為中心、與桂滇黔湘鄂贛閩各省之省垣、互相連絡、成一交通網、即粵省之韶州南雄等處、均已建築飛行場、作為民用航空之用、惟贛粵線起自廣州、以迄南昌、計一千餘哩、贛州南昌兩處、亟須建築飛行場、以備飛機升降添油及乘客上下之用、故張氏特於日昨、具函省府朱主席、飭令南昌贛州兩縣、即速酌定、興工建築、省府據呈後、已交由建設廳轉飭南贛兩縣照辦矣、張之原函如下

朱主席大鑒、竊惠長日前奉令、乘廣州號機長途試航、由滬過贛返粵、晉謁轅、辱承禮遇殷拳、實深愧感、當於返粵後、肅函道謝、計達青垂、茲專懇者、惠長前奉李總指揮飭辦粵桂航站機場、業將北路之韶州南雄、西路之肇慶州貴縣、及東路之惠陽等處、分別派員建築各在案、現韶南兩處、已經工竣、此外皆在進行中、現在我國航空事業、日在進展、遠而黔滇、近而廈門福州、皆相繼設備、貴省係粵毗連、航站機場、似應同時籌備、而籌備之始、須先測勘機場地位、以備採用、查機場地址(甲)高曠平坦無水浸之患者(乙)泥沙結實無傾陷之虞者(丙)四週無高山大樹林及高聳建築物者(丁)平方在一千五百英尺以上三千英尺者(戊)離不附近城市惟須便交通者、應請鈞府令飭南(昌)贛(州)兩

張惠長謹啓

為將士謀安揷 為民除痛苦
馮玉祥談話

平訊、有某要人自開封來平、據云、在開封時、曾晤馮玉祥總司令、馮發表談話如下、余此次離京、實因編遣會議業已結束、成績甚佳、本人回汴、實因數月以來、往日為各種會議所擾、不能稍得餘暇、得以讀書閱報、增進學識、兼以編遣成功、個人對於甘苦與共的將士、未能得到安插適當的方法、私心自問、實覺難安、擬略為休息、於靜養期間、求一編遣完善的方法、俾革命有功之將士、不至流離失所、庶能解除良心上之痛苦、別無其他意見存於其間、並歷談民國十八年以來之戰亂、足為軍人良好的教訓、只有兩語、就是有野心而無熱心的人、必敗、失熱歸有心而無野心的人、終能成功、個人屢經戰變、全憑一點熱心、始能撐持、至於局外人的議論是非、我絲毫全不顧忌、我總相信革命是為多數人謀利益的、不是為少數人謀權位的、若以少數人豐衣足食、遂置多數人民的生活於不顧、那末、革命直是一種搶劫行為、還有甚麼價值可言、我始終認為官吏的生活應該和四民立於平等的地位、方能問心得安、否則我們有權、兼要謀利、不耕不織、把小民勞苦所得的血汗金錢、拿來供我們無謂的揮霍、在人民辛辛苦苦、終日不得一飽、在我們舒々服服、吃了不算、還要大吃特吃、穿了不算、還要大穿特穿、固然穿吃二字、與政治無關、但是一夫不獲、時予之辜、古訓所詔誡我們的地方、我們是否應當引為責任、有人關於這些問題、說我矯情、我說大禹治水、八年在外、三過其門而不入、他豈不為父母妻子留有餘地嗎、這種矯情的行為、也是值得我們作為模範的道理、我所深以為歉的、就是個學識不足、加以西北地方、連年兵亂、繼以災祲、苦無多錢、能夠養活人材、是以所辦各種事情、都有人材不足的感慨、情不獲已、只得與能夠共嚐辛同患難的同志們、一步一步的腳踏實地往前去做、切盼海內同仁多多指導、匡我不逮、只要能為中華民國的前途得有裨益的事情、我必定勉力去做、革命成功、必歸於最後能夠努力的人、這是總理給予我們的良訓、我當敬矢弗忘云云

李品仙談話 就職期未定

平訊、某記者至順成王府謁見李品仙、李氏談稱、白總指揮因病體須待休養、堅辭求去、此在白總指揮個人、誠不得不如此、而吾人為白氏計、亦盼其得休養後、早日全愈、惟是未來之第四編遣區、成立在即、李總司令長留南京、將來主持編區等事、要以白氏為適當人物、各部隊從白日久、尤不願白氏於此際撒手以去、不管本軍事務、故甚望白氏即休養亦能在近處、不要全不管本軍事務、代總指揮一層、須待唐山回後再說、唐山方面原擬即日前往、因白總指揮召往談話未成行、擬日內前往、好在本軍有各師長負訓練之責、而部內事務、又有參謀長負責、故遲早並無關係云云

留俄回湘學生
自首後詳供共黨在華陰謀

長沙通信、最近留俄歸國學生、其中多半係奉共黨命令、回國秘謀搗亂、湘省留俄學生、較他省為多、故當局對於此、極端注意、於一個月以前、即通令軍警各機關、嚴密偵查、一月二十日、雷鑄寰之子雷通鼎、由俄回國、經漢抵湘、立赴省指委投到、聲請自首、並報告共黨秘密計劃、同時雷鑄寰亦由衡州趕來省垣、向各方面疏通、當經准予自首、交其家長領歸監視、越數日、長沙市公安局、又捕獲由俄新歸之楊道南程大森二人、送交省指委員會、據供認奉派回湘工作不諱、但要求准予自首、願供出共黨秘密、以贖前愆、省指委會以其於被捕後自首、未免不合、故暫將其收押、惟程之供詞、對於共黨秘密、頗有發洩、實值得中國各省當局之注意、除呈報中央外、并通知各省一體嚴防、程楊二人、並聲明如准其自首、彼等尚有很詳盡的舉發、並願為剷共的工作、省指委會是否允許、尚有考慮中、茲節錄其供詞如左

最近共黨、趨重於軍事工作、派人加入軍隊、藉改良士兵待遇為名、煽動士兵、並改以工農兵蘇維埃為其總口號、各級黨部、自中央至地委、皆有軍事部、專司軍事各部工作、其組織計分三部、一統計、(二)鋤劃、(三)偵探、至於黨部組織、由中央至地委、皆採中央集權、人數極少、分組織婦女宣傳三部、其下又分極多小支部、皆不互通姓名、共黨中央、及青年團中央、在中國皆有二種刊物、一理論方面的、二煽動方面的、共黨黨證、現改用一種宗教語句的紙片、故誰亦不能查覺、余(按即程自稱)此次帶有一黨證回湘、沿途置於網艦中、并無人覺察、由俄回國道路、計有二路、一由赤塔化身過、一由海參威分二路、諳北方語者直由海參威乘車至哈爾濱、不諳北方語者、由海參威至回站下車、至共黨秘密處、各由俄人引路偷關至五站、各人皆有一證物、每組五人至七人、設有一組長、須行時即將在哈爾濱接洽之處所、告知組長、余(程自稱)回國時、哈爾濱之接洽處、為道裏水通道第三十八號、即南市場東第六十八號、為一普通之商店形式、係共黨年來之通衢大道、黨員到哈埠接洽處時、即示以通訊處之所在、現在莫斯科的中國共產黨、尚有千餘、中山大學、已改為中國勞働共產主義大學、專門訓練以馬克斯列寧主義及初級軍事學識、待遇極優、現在俄中國勞働大學者、約七八百人、餘則散在列寧學院、及各軍事學校、列寧格勒飛機學校與軍事政治學校、誠中國訓練共黨人才之大本營也、最近由莫回國者、已百餘人、滿布全國、均已揑造國民黨四大矛盾、從事煽動、陰謀搗亂、幸政府特別加以注意、共黨在中國各地、均有組織、長沙方面、有省委四人、地點極秘密、不知在何處、余此次之來、是奉共黨命令、依各回本省之原則、尚未派有工作、余在俄研究所得、知馬克斯主義、不能適合中國國情、回國後、沿途所聞、均是恨共之聲、迨抵湘後、聞及家鄉慘劫、不勝悲痛、余本國民黨員、在國為黨工作、亦有數載、歷經患難、前之加入西披、不過欲赴俄考查究竟、現目的已達、更增余對於三民主義之信仰、故余不顧一切的本良心之主張、實行自首

馮玉祥講演
提倡平民生活

（續前）總理說中國人舊的好的應當保存、應當發揮光大、所以許多古時的教訓、很值得我們取法的、如像周公一沐三握髮、一飯三吐哺、是何等的禮賢下士、然而後世的人、驕從淫佚、還在那裏說這未免過於造作了的風涼話、這種民族、這種社會、真是太落伍了、大可憐了、社會之所以不平安、都由於以大欺小、以強凌弱、生活上好的太好、壞的太壞、少數特殊階級的人、隔平民生活太遠、就拿衣食住三項來說、上古之人、並無所謂衣服、其用以蔽體者、夏則樹葉、冬則獸皮、及至黃帝時代、始有衣服、遂漸改進、到了現在、[illegible]、後來的人[illegible]、[illegible]顏色、花樣種類、一衣千金、視為當然、而大多數人凍死於冰天雪地者、有[illegible]理他、至於飲食、本以果腹為宜、後世講闊綽的人、則講究吃什麼海參魚翅燕窩、以及最尊貴的大餐、每吃一餐便花去中人之家的產業、住房子也是這樣、古來因為穴居野處、不能遮避風雨、才修建房屋、專為去潮濕而求冬溫夏涼、而後世講究什麼樓台亭閣、峻宇雕牆、這些都完全是講浮華、把本來意思失掉了、因為有這些習慣、一代一代的人民都受着這個傳染、專講物質的享受、不能吃苦耐勞、不能安分守已、國家如何能夠振作呢、關於節儉的道理、我們看墨子辭過篇上有一段話、很值得我們看看、墨子說、古之民未知宮時、就陵阜而居、臨穴而處下潤濕傷民、故聖王作宮室、為宮室之法曰、高足以避潤濕、邊足以圉風寒、上足以待霜雪雨露、宮牆之高、足以別男女之禮、謹此則止、費財勞力、不加利者不為也、彼修其城郭、則民勞而不傷、以其常正、收其租稅、則民費而不病、民所苦者非此也、苦於厚作斂於百姓、是故聖王作為宮室、便於生、不以為觀樂也、作為衣服、便於身、不以為避怪也、故節於身、誨於民、是以天下之民得而治、財用可得而足、節儉則倡、淫佚則亡、總之、社會固然是進化的、不能完全以上古的辦法以之己身、這是萬古不移的道理、自古節用才能愛民、儉才能救國、這種平民生活的道理、在我們墮落的社會中、非大家竭力提倡、造成一種風氣不可（未完）

德國經濟與 借欵調查
專委會之研究

巴黎電訊、賠欵專門委員會已着手研究、德國經濟與借欵關係問題、將德國發表經濟統計表詳查、據查所得德國所借長期外債、共七千萬萬馬克、短期外債共六十萬萬馬克、德國現下預算不敷之數、約四十至四十五萬萬之間云、德國代表聲明、德國因國際交易信用期之延長、以不能履行以出口盈餘準折債務之條件云

閻招軍政會議
令徐永昌楊愛源赴并 到平前先赴察綏視察

平訊、閻錫山因省親父疾、於十日返抵太原後、次日即歸五台河邊村原籍、旋以省政事諸待料理、遂於十五日午後返回太原省城、十六日第三集團某要人接太原電稱、閻總司令以離晉日久、軍政事務、亟待協商、已電全省軍政高級長官來省、預定二十日前後在省垣開一軍政聯席會議、閻日昨復有電分致綏遠省主席徐永昌、察哈爾主席楊愛源、召即赴并、藉以面詢察綏數月來之政情、至閻來平日期、現在仍未確定、大約須在第三編遣區辦事處成立以後、或先到綏遠察哈爾一帶視察、然後始來北平云

老藍刀牌香烟

老藍刀牌香烟
如名勝古蹟之膾炙人口歷年愈久而名愈著～～

但苟所積者而為腐穀豈可防飢所養者如係弱兒詎堪防老故積穀必擇其顆粒精良養兒必期其身心壯健夫然後方可賴以防飢藉以防老也然而少年之體質未盡強或因素秉虛弱之遺傳而先天不足或因起居不節之遺憾而後天失調凡諸缺陷為父母晚年計為子孫前途計為社會國家發達計均應服用韋廉士紅色補丸俾其神與體力足以應付其所為方不負彼高堂鞠育勞也

我子近纔由華到此

南洋吡叻拿乞鎮遠東公司吳勁柱君蓋深知此道者也吳君之言曰『鄙人經營礦業于拿乞鎮有年矣長兒田祥次兒瑞祥近亦由華來此詎兩兒身體均其虛弱面黃肌瘦志氣衰頽予但投以韋廉士醫生紅色補丸不久即恢復其康健活潑其精神予以為該丸真補血補腦之無上神品故三兒在華亦已囑其服用矣』不錯誠為吳君所言韋廉士醫生紅色補丸乃

天下馳名補血補腦之聖藥其功無分年齡性別凡患血薄氣衰少年斲喪消化不良瘋濕骨痛咳嗽痰喘腦力衰殘以及婦科各症無不奏效如神

價目每一瓶一元五角六瓶八元遠東總發行上海江西路六十號韋廉士醫生藥局

各藥房均有出售或直向本局郵購郵力不取郵票收用

韋廉士大醫生 紅色補丸

外出歸來

勿忘敷用如意膏于手臉因朔風凛冽爆折堪虞而如意膏衛膚之功神效無比不特可使皮膚柔潤燥裂無憂即對于種瘡瘍亦極治療之神效謂予不信試用便知

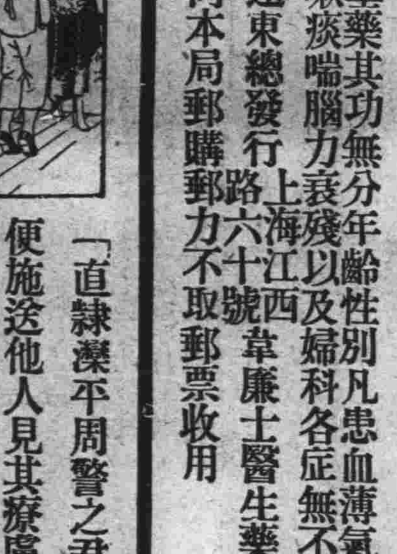

「直隸灤平周警之君云前購如意膏兩盒為行方便施送他人見其療膚之功真有藥到病除之效」如意膏各藥房均有出售或直郵票大洋六角至上海江西路六十號韋廉士醫生藥局原班郵奉一匣郵力在內

一個軍閥的下場

（敬五）

因為用的是暗襲兵法、所以成功很快、你們要知道、我們的軍隊、是最仁義不過的、純粹是保國衛民的宗旨、絕沒有一點非法的舉動、現在這城外、全屬我們管了、你們的福氣、可真是大得很哩、袁老婦裝出一種喜悅的神情說道、如果能夠這樣、那眞是我們求之不得的、往後看罷、說罷、就要轉身走去、那幾個婦孺、正在等得焦急、看他轉過身來、當然喜歡不禁、那知道那八個軍人、覺又大聲嚷道、老太太、先別忙、我們還有事求你呢、袁老婦不得已、只好轉過身去問道、什麼事、就請你們說罷、尤營長說道、煩你到家裏、拿幾根大繩子來、好把這三個屍首、拴在馬上帶走、怎樣、袁老婦躊躇道、這個…這個、恐怕有點對不住、因為我們這些人家裏、就沒有粗大的繩子、有幾根麻繩、也不過是上鞋能用、老總們、還是到別處找找罷、八個軍人聽了、都有點不樂意的神氣、尤營長說道、既然沒有、我們也不能勉強、可是必須找幾個強壯的男丁、替我們找屍首才行、袁老婦笑道、別說我們這裏沒強健的男人、就是有你看這小橋已壞、又怎能過得去呢、尤營長還沒答言、那七個軍人已經有點沈不住氣、袁老婦看有形勢、有點不對、忙說道、老總們、先不要着急、我倒有一個法子、尤營長道、你還有什麼法子、快說出來、其餘的軍人、也催着快說、袁老婦道、你們那裡、不是有八個人、八匹馬嗎、依我看、六個人分騎着三個屍首、兩個人牽着八匹馬、也未嘗不可（完）

●瑞有氏大醫生黑色補丸
●專治遺精腎虧陽萎病
●善療色傷早洩無子嗣
●百發百中萬試萬靈
●購者注意認明圖式免受偽欺

瑞有氏大醫生黑色補丸專治男女貧血五勞七傷氣虛咳嗽先天不足後天虧損勞心過度斲身太早陽萎不舉絕嗣腰膝酸痛多年白濁或婦人白帶凡由腎虧發生各症服之均有特效黑色補丸經售西藥者均有出售或逕向上海福州路八十二號瑞有氏藥行函購每六瓶五元郵力在內

上海英租界福州路八十二號
瑞有氏藥行

分發行奉天同善堂對過瑞有氏藥行

火爐界之霸王

CENTER STOVE

煙筒勿用常掃

TRADE MARK センター PAT

先達牌火爐子

最新優良的火爐子

▲種類頗多・價格低廉▼

燃料儉省
無煙無味
最少燃料
最大放熱

製造元 大阪愷六出店

總經理 大連久保洋行 大連市伊勢町 電話三五三番
奉天久保洋行支店 奉天富士町三番地

吸烟人適用之
斯毛克牙粉

好就說好 不好就說不好 何用拘泥着說呢 我敢直說斯毛克的效驗 眞不錯

舶來化粧品各店均有出售 定價金十七錢

滿洲總經理 大連市大山通 泰東洋行

69

GRAHAM-PAIGE

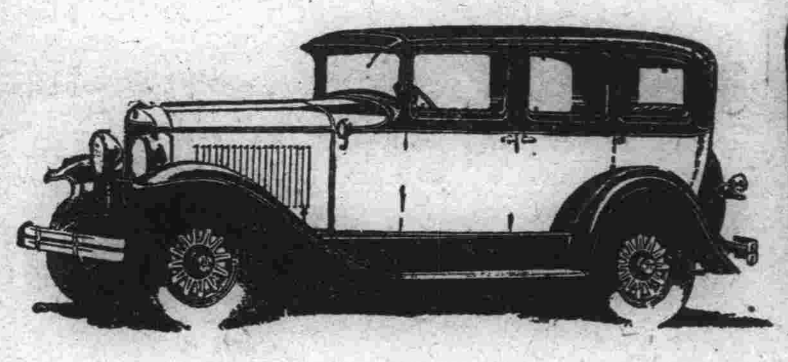

培濟牌汽車在美國享有最高之名譽所有機器之構造及外觀之改進為美國各汽車廠之先進頃又精心研究創製最新式之乘車非特機器上有特別之改良即外觀亦復特別新穎而價格之低廉又出人意外如蒙賜顧竭誠歡迎

奉天 多小公司 營業部啓
電話二一二二五 一五六二

各埠代理店

奉天五洲藥房、奉天中西藥房、奉天大德生、奉天歐美西號　奉天歐美東號　奉天大吉祥　奉天北市場恆濟堂　奉天大西關泰和堂　奉天同德西藥房　奉天利亞藥房　四平街天德堂　四平街榕慶長　四平街增順新　四平街德慶興　洮南德慶仁　洮南永和堂　洮南和發藥局　遼源大德慶　遼源廣生堂　通遼德聚成　通遼和發藥局　八面城德慶同　八面城和發增　范家屯天德新　范家屯天德慶　范家屯觀生祥　新民屯新發德　溝幫子廣生堂　錦縣福陞永　錦縣福金生　義縣大增號　綏中東和堂　山海關公和祥　開原德祥厚　開原德泰臨　開原全生堂　鐵嶺福合盛　鐵嶺和發久　昌圖德泰玉　公主嶺三合公　千金寨信仁堂　本溪縣春興堂　本溪縣慶和誠　雞冠山德厚興　鳳凰城大生恆　鳳凰城大德生　安東福興堂　安東大生東　安東恆興藥行　安東益增遼　安東壁祥泰　安東福春堂　遼陽義和堂　遼陽源興仁　遼陽天鈺成　遼陽天福順　海城鐵增福　壽平天一堂　大石橋衛生復　營口保興長　瓦房店康德記　普蘭店志義成　普蘭店康德記　皮口順義成　金州志義成　熊岳新泰興　大連西崗廣生堂　大連西崗天和藥房　大連西崗志義成　大連西崗同德藥房　大連市華泰藥房　大連市華西藥房　大連德記西棧　大連增盛藥房　大連康德記　大連德記全棧　大連劉家屯志義成　三十里堡志義成　旅順仙芝堂　旅順大德堂　長春世一堂　長春同德堂　長春天和堂　長春天育堂　長春中西藥房　長春泰和祥藥房　長春義和謙　長春天益慶　張家濟德泰增　雙城堡世昌增　雙城堡德號厚　雙城堡永德堂　阿城世昌永　阿城世一堂　阿城永德堂　一面坡玉盛和　一面坡德和鈺　橫道河天合堂　海林站會榮福　寧安縣振興堂　寧安慶昇堂　寧安大隆堂　安達站誠泰裕　安達站吉盛隆　安達縣延壽堂　呼蘭河錦河彩　呼蘭河天和堂　呼蘭河德興恆　呼蘭河復和堂　呼蘭河永德堂　通河縣同發興　通河縣和發通

總發行 哈爾濱 泰華西藥行　分發行 江省吉林 泰華西藥行

淋濁聖藥
巧拿淋

這是空前未有之新發明淋濁逐根聖藥巧拿淋丸 Gonorrhoea Tablets 專治疚濁淋症醫藥無效或時愈時犯試服此丸定可斷根因該丸內含有三大要素一純檀香精 Sandal 二沙羅 Sallo 三（梅天靈藍 Methylene Bluc）此三種藥品均係殺菌滅淋清浠尿毒之貴重藥料凡各國醫學博士無不稱贊為決妙之良方也士治五淋白濁便溺不清尿道潰爛小便困難尿中混血尿道閉塞膀胱發炎疚濁重症請購試之定能應驗如響一瓶除根永不再犯 每瓶大洋二元五角

清血解毒
喜肥力

每逢公餘之暇咸欲覓一俱樂之所以資消遣並恢復精神然而一般血氣方剛的青年竟將此休息的時間作了尋花的機會捨身尋樂流連忘返焉知道樂極生悲遺害非淺大概在壹星期以內便覺身體不爽體溫增高什麼魚口便毒下疳楊梅淋濁等症相繼而起豈不苦惱已極嗎欲求轉悲為樂之術還是這凱輯士老牌聖藥喜肥力能治一切的花柳毒症或注過數次藥針無效或逢春復犯無論遠年近起定能除根 每瓶大洋一元五角

主治清血解毒除濁化痛、皮膚斑點、梅毒痂瘡、骨節疼痛、瘰症潰瘡喉鼻腫亂、升頂歸後、梅性疥瘡瘰癧、脚氣、毒性結核、軟硬疳疾、血分不清、虧氣虧血、男婦各種虧虛及婦女花柳梅毒症、或毒性不孕、或因毒閉經、或梅毒化胎、或子宮作潰、或毒串終身不孕、赤白帶下、倡水差前差後或終日淋漓不止、以及脫落毛髮、頑毒痔瘡、喉痛音啞、毒染耳聾、或梅毒入骨、一經服用、百毒俱消、血液立清、元氣恢復、其身體繼之而壯、設無病之預防、或疑似之毒症、及直接傳染、間接傳染、均可服用、無不立效如神

樂極生悲

獅子牌牙膏 ライオン歯磨

香氣 滋味 都含在這裏面

獅子牌牙膏 ライオン歯磨

獅子牌牙膏 ライオン歯磨

獅子牌牙膏 ライオン歯磨

95-43

奉天 南洋表行

城內四平街電七七七

破天荒大減價

黃金白金各式長方手表存貨甚多定價便宜減價期內再打八五扣眞便宜

各種堅固手表 新式扁式懷表 各樣西洋座鐘 如蒙各界賜顧 照原碼八五扣

照原碼八五扣

道濟凱旋號汽車力量宏大電水靈敏由慢而快速而且易在任何速度均能保持平穩上身構造極其堅美重心抵降行於任何道上乘客決無震動之苦凡此足以證明此改良凱旋號為精奇之出品也

美商 公懋洋行 總行 天津法界 先農路廿五號

分行 奉天大西邊門外 大連東公園町和記洋行 北平崇文門大街 哈爾濱道裡

DODGE BROTHERS COMMERCIAL CARS

奉天

設置東北陸軍 訓練檢閱公署
趙繼先爲檢閱專使 張長官擬將舉行大操

南京國民政府軍事部以東北四省邊軍隊編制就緒爲監視移動訓練計特在奉天設置東北陸軍訓練檢閱公署并同時任命該部參謀局長趙繼元氏爲奉天特派檢閱專使日內即可來奉着手籌備云（天）茲據軍界消息東北邊防司令長官公署爲比較駐奉各軍學術操練成績起見擬定於三月中旬齊集省內步馬砲工輜各軍在北大營舉行大操分判優劣以定懲獎用振士氣而資鼓勵云（天）

推銷印花稅 兩知事記功
安圖與安廣

奉天印花稅處處長張振路近查安圖縣知事陳國鈞推銷去年十十一十二三個月印花五百九十四元按照四百九十元比額增收二成零四厘又安廣縣知事王濟溥推銷去年十十一十二三個月印花印花票額八百六十十一元二角九分較之比額二百六十七元計增收二倍二成有奇茲按懲獎條例簡章第八條第二三兩項之規定着將陳國鈞記大功一次王濟溥記大功二次以資激勸云

留日軍官出發期

張學良司令長官爲造就高等軍事專門人才考取留日學生本年度第一期業已考取共計二十三名現正在留學社學習日語定於本年五月初旬東上就學云（天）

齊主任辭職照准

奉天整理財政委員會常務主任齊耀珊君現因病特向省政府翟主席請長假以便安心調養免誤要公當經翟主席照准並於十八日令行財政委員會查照云（捷）

參謀部飭查 產粮概數

省政府頃准國民政府參謀部電稱查全國軍事業已裁編就緒惟留存之軍隊所需糧食面粉應由各省區分擔籌備茲爲根本計劃起見擬將全國各省區十七年度產出之糧食製成面粉數量查明以憑根據征集軍用粮秣相應電請貴省府查照調查具復以憑規擬翟主席據此當令各縣及各機關一體遵照查報以憑彙復云（光）

放鞭炮限期停止

省城公安局近以我國積習每屆春節燃放炸炮以資娛樂積重難返特行規定折衷辦法自本月二十五日期滿比將屆期特令各署通知商民逾期不准燃放云（天）

韓區長被控行查

省政府據遼中縣第八區公民宋硯成呈控該區區長韓玉久侵吞公欵違法害民請予查辦以維區務等情據此查該區長既被揭控當必有因自應撤查令該縣知事迅予查明核辦具復勿得稍涉廻護致干咎戾云

通緝已革之委員

奉天省政府案據西安縣知事張仁安呈稱案據西安稅捐征收局函開逕啓者據茲爲稽查向久春呈稱竊於本月八日奉局長手諭赴五區管界承恩村調查有無冒充本局人員私罰煙捲漏貼印花各情形等因奉此遵即前往承恩村到村後詢明該村農戶孫成功販賣煙捲曾於舊曆十一月初旬由縣城派來調查印花委員高葆眞帶警一名到村由孫成功家檢出大號煙捲九盒漏貼印花當經該村住戶前連城從中調處罰孫成功奉大洋四百元當時交定等情不諱復訊該經手人趙連城所稱與孫成功相符遂取具切結兩紙理合將調查情形連同切結一併報請鑒核施行等因據此查高葆眞是否貴署派出調查印花委員務希查明賜覆核辦實紉公誼等因准此查職署印花委員高泰璞別號葆眞業於年前十一月底撤差遺缺已委劉殿弼接充在案凡關於推銷印花及調查等事早已不經該革員之手乃竟敢於撤差後密赴村屯私擅罰欵實屬目無法紀准函前因職署派警差密至其家逮捕究辦去後茲據報稱該革員早已聞風潛逃家眷亦竟搬走數日詢問鄰人皆言不知搬往何處等情前來除函覆并飭警甲一體偵緝外理合付具年貌書具文呈請鈞署鑒核准予通緝施行等情據此除指令外合行抄同年貌書高泰璞別號保眞三十七八歲奉天本溪縣人身量四尺五寸面貌黃白面色無鬚令仰各局一體協緝務獲解究勿任漏網此令（天）

張長官核定 新民校經費

張學良司令長官爲興學育才自行捐欵令各縣舉辦新民學校將全省五十八縣共添設一百三十二處預定經費爲一百萬元云（天）

編餘之軍官 給恩餉遣散

張學良司令長官對於編餘軍官除撥發屯墾公署供職者外會在錦縣設立軍官教導隊嗣後又歸併於奉天東大營現聞該隊對於老弱不堪者二百餘名均發給恩餉三個月遣散云（天）

申知事公畢返任

警理洮安縣知事申振先因該縣公署改組縣政府及警所改組爲公安局各項事務須向省政府主席翟文選逐項請示俾資根據特於日前由任地來省茲者因將公務辦理完竣無滯奉之必要遂於月之二十日搭四洮車返任地辦理一切云（光）

飭各校添置 黨務教授

省政府主席翟文選以黨務甫經進行諸種黨學尙無正式教授茲爲普及黨學起見特召教育廳長協議決定凡中大學校均須添設黨學專務教授一人至三人專司教授黨學科目以資擴拓先總理遺志而期固結黨義員精神現在翟主席已電請國民政府遴擇精於黨學人員指派來奉擔任此項教授云（光）

新購電機三台 分置吉黑熱
四月開始通訊

東北邊防軍司令長官張學良爲充厚實力軍事消息敏捷向在奉德商西門子商會購進一百短波之無線電機三臺每台價額三千元分置吉林黑龍江熱河各省區衝要地點目下已派電政監督蔣斌率同技師數名前往各地實行調查預定四月十五日開始通話云（天）

商埠公安局 督察長易委
袁國慶充任

商埠公安局督察長陶世恒因有他就呈請辭職業經照准等情已誌前報茲聞閻局長以所遺之缺職關重要未使虛懸查前商警第三分局長袁國慶任差有年對於警務頗有經驗洵堪勝任特委任袁氏爲該局督察長之職用專責成聞袁氏奉委後現已到局任事云（捷）

東北軍政會議 於三月一日舉行
國府亦派員屆時與會

東北邊防軍司令長官張學良爲改編東北四省區軍政及進行事項預定三月一日開東北四省區軍政會議召集張作相萬福麟湯玉麟各旅長當政府出席委員廳長等出席公開討論并聞中央國府派遣秘書李光新屆時與會指導軍政事務整頓方針及黨務進行等事項云（天）

憲兵司令飭 查冒充軍人

東北憲兵司令陳興亞對於憲職頗爲注意茲查近來各娼窯妓館暨各雜人薈萃之區每有無知之徒冒充軍人乘隙滋生事端擾害治安殊堪痛恨特於二十日諭令其地駐隊暨各分所一體加以注意認直嚴查以資杜止一切藉保治安（捷）

教育行政會 開會之情形
夏博泉代表 長官致訓詞

奉天教育廳訂於十九日在教育會舉行全省第二次教育行政會議已誌本報茲聞開會時來賓到者甚多內王毓桂廳長赴德就醫由夏博泉代理主席張學良長官以開軍事參議官會議未能主席臨時派機要處長吳家象代表滋場訓詞其略謂張氏對於教育素極熱心就創辦學校捐助教育基金五百萬及最近什各縣創辦新民小學等事均可證明今日本擬親身到會臨時充因重要會議不果囑家象代表致詞希望看重教育者地位對三民主教育詳加研究勿腐化亦勿惡化個人謹代表張司令長官祝各項議案順利解決順推行立今後全省教育基礎等語次省府主席翟文選訓詞滴省政府委員會開會須自整理議案未能親身滋場臨時派民政廳長陳文學代表出席訓詞中對於現行之三民制主義詳加研究愼重採用次來賓袁金鎧劉風竹張成其姬振鐸祓啓芳等均相繼演說袁勸大家討論議案勿客氣劉勸大家少空言多力行姬主張學生訓練應有一貫思想尤以祓啓芳主張大中小三級教育應有系統上之連絡以免學生命錢光陰兩受損失國家亦因此受無形之損害爲最切實之教育主張三時許散會（天）

兵工廠實行 第一次裁員

自南北統一以來兵工廠即有核減經費裁撤員工之訊迨至楊宇霆伏法後則以明令裁減經費三千萬元陽曆年後即未工作茲於舊曆年前將廠內應裁之職員技師工匠等發表計裁去處長三人課長課員十二人主任司事十八人工師十八人技師十八人技士三十餘人工匠八十餘人工徒一千二百餘人每月可省經費一百七八十萬聞將來尙有第二批之裁員云（捷）

飭各站速運積貨

奉吉路局長韓麟生以本線迄於呂黎之段內各站積存之商運客貨糧石頗爲多數商民交困殊失交通本旨茲特將本線各大站存留空閑貨車分別支配撥給各站使用飭即趕將所積存未運出輸入之糧貨運輸完竣以利行旅於[illegible]已由車務處支配實行云（光）

民廳委任辦事員

奉天省民政廳廳長陳文學氏以該廳近來公務紛繁原有職員不敷分配特呈准翟主席委任曲文山爲廳收發處辦事員沈福林爲第一科辦事員用資襄助辦理一切（捷）

國府規定之 東北軍事費

茲據軍界消息東北政務委員會頃准國民政府財政部電開略謂將東北四省區軍事費審查限定額數不得擅自移動仰轉飭各省當局知照茲將省區數目探誌如下奉天省軍事費月額一二〇萬元吉林省八七萬元黑龍江六七萬元熱河五〇萬元云（天）

瀋陽車報

松岡滿鐵副社長爲視察沿線業務偕同藤根理事藤井秘書於二十日午前八時五十分由遼陽來奉二十一日午前十一時四十五分離奉赴鐵嶺
小日山滿鐵理事二十日午前七時二十分着奉午後急行返大連
松永東方電力社長十九日午后安奉線急行來奉

哈爾濱

森林權收回發動

東鐵鐵路在前淸建築之始以非法手段在沿線攫得我國之權利非常寬泛如西部綫由該路局獲得之森林採伐權計一千七百五十華方里之多歷年進行採伐供給該路燃料之需要近聞江省當局以該森林係屬國有而有由路局採伐於主權上妨害甚大遂向該路要求收回東鐵根據歷來締結之合同當即拒絕江省當局以此項合同非依平等的法律程序所締結當然不生效力決計收回故近由政務財政農林各廳派出代表數員與東鐵交涉併研究收回之方法云

捐俸助賑之訓令

近年各省戰亂頻仍匪徒四起民衆於直接間接所受禍害已筆難盡述上年戰事告終和平統一方擬回復元氣同享共和之幸福詎劫數未滿各省或旱魃爲虐或河伯爲患戰亂之後繼以兇年以致遍地哀鴻嗷嗷待哺者何止數百千萬國府當局有見於此當即分別災情輕重由國庫撥帑賑濟惟災區寬闊難民繁衆杯水車薪勢難普遍兼顧故除提倡由各地慈善家設法捐助外併通令各省由現役官吏所得薪俸中扣除少許以資賑濟災民本埠各官廳頃已奉到吉林省政府轉來國府通令內稱爲令飭事查去秋以來旱魃爲虐匪亂之後繼以兇年南如兩粵兩湖北如豫陝甘晉冀察綏等省皆赤地千里飢饉相望政府軫念民瘼業經派員視察災區設會辦理賑務並發行賑災公債以資救濟惟災情綦重災區廣闊仍恐未能周濟而扶危郵困具有同心凡在公務人員尤應慷慨捐輸共襄善舉現據行政院呈擬定文武官吏捐俸助賑辦法前來經提出本府第十八次國務會議決議凡文武官吏月俸在四百元以上者捐俸一個月二百元至四百元者捐俸半月一百元至二百元者捐俸百分之二十中央由各機關長官京外由市政領袖負責辦理自本年一月起分四個月勻扣轉解賑災委員會等因在案除分令外函令遵照辦理並轉飭所屬一體遵照所有收集欵項按月彙解賑災委員會以備分別散賑云

通遼

稽查處嚴查招募

本邑十六旅稽查處長張廣信氏自蒞任以來對於稽查事宜極謀整理除令稽查官員等檢查旅店及妓館外嚴禁招募因戰事停止南北統一國府訓令不准再行招募兵士倘有補充兵額者有師長發給護照或由張總司令通令各縣知照方准在界募兵前有一招募連長只帶營長之發給護照來通招募當被該處長查知遂令該招募員歸防不准招募以保地方之治安云

齊知事轉任岫岩

本邑縣知事齊子敬氏於日前奉省政府翟主席命令調往岫岩縣任職遺缺通遼知事一席由省委姜學熙來通繼任聞於本月二十前後能到此接篆視事現下齊監督命署中各科趕辦交待新知事到后即前往岫岩任事云

縣署與警所 均改名稱

本邑警甲所於日前奉省政府訓令改爲公安局所長改爲局長縣署改名縣政府監督更名縣主席該知事所長奉命后已遵照施行矣

熊岳

要求增加工資未遂 四鄉農工罷工
不知大地主以何法對待

近聞四鄉來人云刻因錢法關係各農戶僱用之工人因增工資不遂紛紛罷工不知僱用工人者有何法以對待也

發終身郵金證書一件計每年給予大洋一百五十元等因該局奉令後已轉飭該收存在案云

公安局解送鹽犯

安東東坎子住戶劉某者日前在附屬地購買私鹽二十斤裝於面袋之內攜至八道溝被某警察瞥見遂前勘驗確係私物當經押解公安局鞫訊供爲私鹽不諱遂通送緝私局依法懲罰以儆效尤云

所長與校長 赴奉興議

奉天教育廳以南北統一國勢既定對於人民教育自當一致因通令各縣教育機關訂定本月十九日爲開會期聞所討論意旨關於教科書籍擬採取三民主義等書籍本埠教育公所所長林商南科校長馬縣視學等均已先期赴奉參與會議去訖容訪再誌

依蘭

旅部選送學員

吉林省城所立之軍官教練處駐依陸軍第九旅畢業之學員業已歸來現又選送學員已將旅部上士夏寶臣在旅機關槍連司務長暨各團之下級官一律送往肄業以資造就云

奉令考試軍官

駐依陸軍第九旅現奉軍署命令凡中下級軍官每月由該旅最高級官長講演將學術科考試一次以分優劣而視成績各營奉到命令後各軍官均溫習課程以備及時面試云

鐵嶺

省政府飭報 春節之情形

頃聞縣公署奉省政府通令謂前當春節之際曾通令各知事督飭警甲嚴防地面以保治安現春節已過各縣地方是否安靜未得而知特令各該知事將境內地方情況呈報來府以便核閱云

安東

道署舊人員去安

安東道尹公署前任道尹已經去熱省就職委員公署內人員均已份以隨去月前該道尹赴熱之際科長劉昌言劉乾甫二君已相隨而去更有科長科員等數人定於一二日內相偕去安追隨邢委員另謀位置云

省令報春節情況

安東縣公署聞奉省政府電令略謂前曾通電各縣知事督飭警甲嚴防地面莫生意外在案現以春節已過各縣地面是否安靜未得而知故於十二日電飭本縣知事令將該縣春節情況呈報來府以資核閱莫稍遲延等因該署奉令後當經飭屬調查以資呈報云

鄭科長請郵照准

安東公安局前任衛生科長鄭金路因在職關心公務負傷以致患成殘疾照章應給身郵金業經鮑竹局長援案報請全省公安管理處核轉辦理聞該局頃奉省府訓令照准隨令附

旗式不合 立令摘去
國人之程度

安埠前自南北大局底定奉令改懸青天白日滿地紅國旗及青天白日黨旗全埠一致並無岐異詎於日昨聞新民街德記胡同住戶王海川於舊曆年間在其院內高立旗杆掛有國旗兩面上面藍地白日但白日光突出四角一面白日之間彷彿國旗但角上又多一白圈與製定之國旗迥異如該住戶之朦朧竟不知國旗之形式故發生怪象實屬荒唐章爲二署一分署王巡官所查見遂立令其摘去否則爲外人所見成何事體我國人程度之如此噫

長春

日侍從武官 川岸氏蒞長

日本政府爲派遣大員慰問留我東三省駐在軍隊計特論侍從武官川岸氏航海來華由旅順出發偕同師團長官地旅團長松井關東軍參謀長三宅參謀高橋等於日昨（十九）下午五時五分搭乘滿鐵列車到長斯時日側軍警官佈臨時警戒令並居留民靑年義勇團等均在車站守候歡迎查川岸氏下車後即赴東一條通滿洲屋旅館休息預定今（二十）日上午赴行校閱商業學校之第一大隊守備隊憲兵隊並宣讀天皇聖旨參拜神社答謝在長軍政長官更擬定二十一日上午八時二十分搭車南下云

萬推事去職後 發生之控案

吉林高等法院推事萬治新氏前因案件請准長假並承各同寅厚贈川資設席祖餞查該萬氏由省城蒞奉未越數日竟發生署名蓋章之控狀一通臚列吉省司法界案件多端呈訴於司令長官公署最後萬氏潛行到寧更復提起控訴經由國府批交上海地方法院依法偵查以上消息未悉是否屬實姑誌之以觀厥後

公安局調委警官

長春市公安局長修雲汀氏刻爲調遣部下便於辦公計特將警備隊巡官原延賢調陞爲馬巡隊長並招派楊文卿氏專任本局督操員期以便利服務而專責成云

租界預防天然痘

長春頭道溝日本警察署近以天氣和暖正痘疹流行期日前派員分赴管內勘查明確有患痘疫者數名現已預備指令保安係設法定期種痘藉以防患未然云

海城

召區官會議
趙區官已先來

行政監督孫文敷於月之十七日特論公安王局長着轉令十區區官於本月二十日一律來城在行政辦公室立場與議其內容雖未探悉大約不外春季防務以及咨詢地方狀況云公安第八區區官趙永章於月之十九日早接奉縣署訓令謂二十日招開警官會議着火速來署以免延誤故趙氏當由任地起身至千山站搭乘午後三點五十一分之滿鐵車急匆晉城云

公安內部改組

本縣公安局長王杲初以所既已變更名詞而內部各股員等當然得隨局長一同改組惟上峰尙未頒到簡章一時未從着手因特具公事向省垣請示指導據云原有之股員名目將改爲課員云

通河

鳳山鎭設治
設治員已到通

本邑西北百里餘之鳳山鎭前數年太平時地土良好民戶頗多近幾年來因受胡匪擾民亂戶遷移一空熟地移存無人耕種於去歲經王南屏旅長派孫鴻裕團長來通駐防認眞剿匪不日已蠶數將山裏胡匪剿捕斷減惟恐日久再發生匪患呈請鳳山設治茲於一月四號署理鳳山設治員于文英氏業已到通聞不日即付鳳山設辦矣

大石橋

劉巡官行將他就

本街警察巡官劉旭東爲營口前警察所長曲介堂之內弟曲於去冬被調離營該巡官刻以得曲又任別縣警察所長信息該館所關務須前往帮忙因已辭去此職行即往就云

營口

縣警易稱後 內部仍如舊
分局啓用鈐記

市內之營口縣警察廳皆於二月一日實行易稱以符省令惟各機關之內部工作仍如舊日及如改組等事宜仍俟接到省令再爲進行如警署已啓用公安分局之鈐記現雖仍懸警署之牌匾大概必於日內即可撤換以免矛盾云

農安

殺孩案迄未判決

農安東街住民王自有內弟外出貿易逐與弟婦同居一室有無愛昧情事未曾親眼目覩不得妄加評論禍因去歲年底王之弟婦忽產一男孩聞生產甫畢伊因與鄰婦韓商氏爭奪該孩互相失手致將該孩死產婦因痛子被驚內亦殞命該管警察以事關人命當將全案人犯一併送交法庭究辦後檢驗屢經堂訊因雙方狡滑以致迄今未曾決案聞韓商氏供云於客舊十二月二日伊正在家圍爐閒談時正九鐘突見舊鄉人景寶山來言王自有弟婦產後得病甚重特來請你前去看視韓與王親誼相關未便推卻當抵王家忽見王自有將其弟婦始生之子由炕提起擲置地下惟恐其再行離即開產婦喊救韓即拉勸詎王不但不聽勸反將韓毒打一頓韓因無端受辱不甘忍受遂報請東門姜巡官將王帶縣送區訊辦云云復聞王自有供稱弟婦產畢韓商氏因無子輒自揚言如尋作螟蛉有子果願負之想僞言婦閒女私生之子伊必搶抱以王自有稱弟外出此子誣爲私生之子伊來搶奪因之慘死此子驚死此母等云刻彼此各執一詞狡展以致案懸迄今未決究竟孰是孰非亦難脫檢查員劉瑞珊明查萬里無微不燭大約三五日必有水落石出澤消自分云

瓦房店

審廳警所俱改組

本埠審判廳刻奉省府訓令已將廳改爲法院又警察所亦因省府實行改組已改爲公安局

法院于發吏辭差

地方法院發吏于晉吾君劉已辭差劉院長以于發吏關係訴訟此席不可空懸除飭繕李南發更分擔辦理訴訟傳遞外並呈請高等法院速遴精幹之發吏來營負務以專責成云

度量衡器測量器 裝造修理販賣

此次新修工場已告落成製造能力既大故價值廉減在滿洲可稱首屈一指步承辦
各國度量衡器之刻碼
大連惠比須町五十八番地
水上洋行
電話六九四一番

一分精神一分財

人生作事、端賴精神、一分精神、作一分事、一分精神、賺一分錢。不可強求。但人之精神有限、而世上財源無窮、欲求財源之增加、宜先求精神之增加、服百齡機、爲增加精神之唯一方法、補腦補血、強身健體、精神一到、百事成功、收入亦因之增加、是故服百齡機者……亦間接之發財秘訣也

▲百齡機價目 均按現大洋計算
小瓶一元 每打十一元
大瓶兩元 每打廿元

東三省總發行所 奉天大西邊門外 九福公司
大連分銷處 華泰西藥房
哈爾濱分銷處 泰華西藥商行
各大藥房均有出售

●長江後浪 ▲推前浪 ●世上舊人 ▲換新人

這衰老病死無論何人皆不能逃惟有！連服青春腺兩個月可延長壽命二十年

返老還童 青春腺 裝在眞空管中

●青春腺之聲價 返老還童 恢復靑春 男女生殖器病聖藥 青春腺乃德國醫界泰斗施泰乃哈博士最新發明 轟動全球之靈藥也 各國醫學博士贊許有效 復經中國政府註冊化驗 認爲有效 特許專賣 效力最大 萬試萬靈 本藥用四個眞空玻璃管裝貯以免受空氣變化 減少藥力 內附鋼銼一個 臨服將管銼開 凡無眞空管裝貯者皆假冒其藥經空氣化藥力更失

●青春腺之治症 青春腺藥片由青春腺之內分泌物集合而成 故於服藥無效之生殖器具神經衰弱症及精力消耗 全身倦怠作事厭倦 易感疲勞 不眠等及生殖機能減退（早洩力起力退） 陽萎性慾減退 性感缺乏 及發育不完全 新陳代謝機能衰頹症 心臟代償機能使調症 消耗性衰弱症 初老撫衰頹 女子經脈不調 過多過少 經脈閉止 不姙娠 小產子 宮寒冷 赤白帶下 腹痛交接 快味缺乏 及卵巢發育不良 而不受孕者 更有特效

●青春腺之效力 青年服 強精健腦 生殖力增強 老年服 恢復青春 生殖能 生復活 老婦服 月經復至 還少姙娠

●青春腺之區別 男子不可服女用「青春腺」服則影響乳房澎大 變爲女性 女子不可男用「青春腺」服則影響發生 變爲男性 購者指明以免錯服

德國新藥 返老還童 恢復靑春 特效 男用 女用 青春腺

每盒服七天實價大洋四元吉黑區哈大洋五元外埠函購請寄長春日本橋通七十二番地哈德洋行售欵先匯費寄在內

德國新藥 政府實驗 特許專賣 青春腺總經理 上海 哈德洋行

警告 凡不用眞空管裝者即屬假藥
分行 長春日本橋通七二番地 奉天小西門外路南番地

東三省代理處列下

奉天大成藥房 吉林中西藥房 安東瑞祥泰 四平街天德堂 奉天大德生藥房 吉林五洲藥房 營口中西藥房 奉天震泰報館 長春中西藥房 遼陽義和堂 旅順大德堂 奉天日站恒濟堂 長春法安藥房 安達義泰盛 錦州志義成 大連同德藥房 江省德泰盛 洮南信慶仁 普蘭店康德記 大連華泰藥房 富錦永濟醫院 呼蘭德興恒 大連德記全棧 哈爾濱中西藥房 綏化錦合隆 海拉爾洪順堂 大連德記西棧 哈爾濱永德堂 海龍錦合盛 開原站德祥厚 大連西崗康德記 大連永生藥堂 金州康德記 皮口集義藥房 大連華西藥房 蓋平成一 房店康德記 金州天德藥房 城子疃集義藥房 大連同春堂 房 金州義仁東 旅順益元堂 江省中西藥房 大連德盛 世一堂 旅順廣濟堂 双城華西藥房 哈爾

瑣聞

△離婚再嫁索隱

（下九台）本站鐵道南住戶楊姓之女前三四年已經聘人因夫夭亡女乃大歸於去歲夏間該女又再醮於本站住戶崔姓者爲小星過門數月伉儷頗諧不意於春節之前忽然離婚走出崔宅即時與本站日僑爲配偶據聞事前係有該女親屬受日人運動暗中挑弄唆使離婚再嫁希圖漁利此其事之大略詳細情由容再續誌

△梨園開演之盛

（下九台）本站鐵道北中和梨園客冬營業蕭條於春節前五日實行停演現年關雖過然各界尙在放假慶賀之際該園班主於月之十一日即將坤名角色邀齊實行開演晝夜兩箇座客增加較去冬可增一倍之多頗形擁擠是以每日售票萬餘吊之數本月營業極稱興盛云

△糧車砂行肇禍

（下九台）日前有江東王姓車戶來臺售糧行至站北下坎子車馬驚逸將車夫由車前墜落地下由臉旁軋過右臉完全破裂血流滿面當時昏絕多時方省人事後經同儕車夫擡之進街現在天德棧內延醫調治唱新春初行遭此意外是屬不幸甚也

△春節郵務忙碌

（下九台）當此春節之際各界放假休息互相慶賀凡居住較遠異地而處之親朋不能身往致賀則多以郵遞賀片爲代表是以節之前後本站郵局郵票銷售頗形增多郵員郵差終日忙碌頗甚云

△保甲更換隊長

（下九台）當春節之前數日站北德惠縣大青咀保衞團第八隊第二分隊長衞良升被總隊長調回另委遺缺派有本縣周姓者接充矣

△棉業發展狀況

（旅順）管內各村會所植之棉花較往歲增加數倍茲將其村名及畝額錄列於左

村名	畝額
柏嵐子	一、二〇〇
洋頭窪	五五〇
双島灣	六〇〇
鹽場	二、三三〇
田家屯	二五〇
水師營	一、九五〇〇
三澗堡	三、二〇〇〇
山頭會	六、〇〇〇
牧城驛	一、三〇〇〇
南山裡	一、七〇〇
龍王塘	一、六七
黃泥川	一、三五
龍頭	六〇〇

寡婦的血（熙）

當歐戰告終的時候、德國有一個寡婦和一個退伍的旅長發生了戀愛、他們的愛情簡直是如膠似漆、要好的了不得、有一天的下午、當他們談的正高興的時候、旅長就對她說、他很願意她能在人壽保險公司保五十萬元的人壽保險、但是她覺得和他談得很愉快的、所以對於他的要求是很不注意的、想不到他總履履的伸說、她想那不是她所需要的、於是毫不考慮的答道：「我想現在還不須乎那個、我們仍以接着留下談別的爲是吧？」那旅長聽了之後、把臉一放、眼睛一〇、隨即起身一言不語地拿着他的帽子、一直地出門而去

寡婦看了那個情形、是非常地詫異、也不知道到底要怎麼樣才好、等了一會、越想越難過、越想越不對、到那時實在是要不得、號不得簡直是要完全失掉了她的知覺、她的僮僕和她說話、她是聽不見的：傭婦們請她吃夜膳、她也是〇看不理、只是垂頭坐在那沙發上、一直到傭婦們請她睡下休息、她才慢慢地上床去和衣躺下、她的傭婦們替她蓋上被窩、她也不動、她們只看見她那側着的臉龐日裡一行的一行的熱淚緩緩地往那枕上流去、她的很忠心的傭婦們看到那個情形、實在替她可憐、又恨她的心痴！但是終沒有一個敢發言勸她的勇敢！

這事情過了兩天以後、旅長接到一封信、折開一看、裡面是「我最親愛的你！昨天走了以後、我深深地覺悟我實在太不應該違背你的意思、你所有替我打算的、全是出於你的一片熱誠、並且是出於愛我的整個兒的表現、我的不能接受你的意思、自然是足以使你感到十二分的不痛快、更是使你萬分的失望、這的的確確是由於愛我之深、所以留我也愈切的緣故、而失望的地方、自然也是較於無論什麼事物爲獨甚了、愛人你的決然出門而去、毫不返顧的、這正是以證明你愛我之深切、要知道我現在已痛自改過、一定照你的意思去做、我自已敢保證並發誓從今以後、必定沒有絲毫違拗你的囑咐、因爲我已明白你的愛我是宇宙間唯一的這麼一個、你對我建議、完全是爲我謀利益和幸福的、愛人、我只覺得天地間爲什麼多生出我這樣的一個人？假使沒有你、誰能愛我呢、我相信除了你、再沒有第二個人能安慰我了！昨天因爲我一時的糊塗、居然拒絕了你的提議、以致使你不痛快、我想應當就是你一個人能原諒我、否則、還有什麼說的呢？愛人我希望你能來、尤其希望你能於接到這封信以後就來！並且希望你能同我一道上保險公司去辦我那應辦的手續、來呷！愛人、再見、祝你平安」旅長看了這信、當時就回她一封信說：「我的唯一的愛人、你的信我已收到、我知道一切、我更知道你明白了我的苦心、這是我最感謝的、相信我們倆的幸福、就是從今天起、可算是眞的、而且是實在的、愛人、你要懂得、應該深深地相信我的目的達到的時候、就是你的事業成功的日子！愛人、我現在覺得你無論在精神上、或物質上可說都是我的唯一的安慰者、這是我的良心上認爲是這樣的、你的來信說是、願意我能於接信之後、立刻上你那兒去、那是我所最願意的、但是我現在正有事、至少要過兩三天、才能分身、我想那時候準能如你所願、而也是準能如我所願的了、愛人、再見、祝你快樂！」

△高脚大會開演

（旅順）市內之商民每屆夏曆新正萬象更新四民樂業之際湊演高蹺大會藉資消遣竟于日昨午前正式開演首往警署及華商公議會等處後即遍街串走挨戶演耍手舞足蹈鑼鼓喧天招得一般觀者爭前恐後擁擠如堵頗極一時之熱鬧云

△養蠶之講話會

（旅順）關東廳限定于本月二十一日午前九時在試驗場內開催養蠶之講話會以啓發養蠶之智識並與一般養蠶家聯絡意見云

△果樹會議定期

（旅順）民政署擬于月之二十日午後一時在署內會議室與各評議員開果樹評議會討論一切云

△第九小學招生

（瓦房店）本埠縣立第九小學校刻以春節已過學期瞬將迫近擬招高初兩級新生每級四十名定於舊曆一月十九日爲考試檢驗及截止期有志向學者宜踴躍報名無貽後人可也

△掌班倒貼堪笑

（瓦房店）本埠舊市街平康里十八號掌班（綽號三大王）近不悉何故與一跕籃張廣財發生熱度每日恣行歡慾又倒貼與張各項物件情意之濃厚實令人欲嘔以故是風一出咸稱之爲一對狗食云

△朝陽樓已開幕

（瓦房店）本埠新市街平康里朝陽樓前舊年關暫時少停刻間春節已過該樓恐誤顧客需要特於舊歷一月九日卸幌高揭矣欲求旨酒佳肴者其已知之否耶

△新正賭風宜禁

（瓦房店）一般人習染最甚者莫過賭博而尤莫過舊曆新正之賭風爲最取熾也是以近數日來擾攘孤注幾無處無之其有害公安殊非淺鮮有防患未然負保安責者局嚴行取締以革陋習而杜流毒也可

△商號歇業數家

（鳳城縣）本埠商號因錢法紊亂奉票毛荒生意定盤子佃難計多半受此影響而上年時況均行量力支持近來新年已度不能日久敷衍只可停頓日昨陰曆六日在商會報名歇業者（一）永和盛（二）長順盛（三）玉泰發（四）恒意源但永長兩號實因錢欵賠累玉恒兩號實因土匪綁票之關係俟善後辦竣玉恒兩號仍必開張也

△巡官克盡厥職

（熊岳）本邑警察第三區巡官王君蘊林前充蓋平縣衛生隊長兼商會稽查等差於民國十六年八月間被委爲警察第一區巡官嗣王君在差任差年餘對於勤務任勞任怨毫無疏懈頗得蓋邑官紳各界之贊許仰高所長查三區巡官缺出該因三區駐在城鎮人煙稠密又與日人爲鄰交涉事件極繁若非精明勤愼者實難勝任遂將王君調任斯邑自到差以來將近年餘本邑市面行政衞生各事項尤能整頓完美特蒙上峰嘉許想王君歷充警察數年不但交際活潑且兼品學兼優後來之發達可翹足而待誠警界中之實材也

△城內房租增加

（熊岳）本埠城內住戶均係旅寓故租賃房間者爲多而一般民房出租者均比常年增租倍而租房者頗稱困難不知斯埠增租舉動可否加之處分云

△稅局整頓稅務

（熊岳）本埠稅捐分局主任劉敬庵氏今奉到總局訓令以年關已過對於稅務應與應革事宜均宜整頓故新任劉主任函知商會通知各舖商遵照整頓辦法納稅云

△日警引渡竊犯

（熊岳）本日午後二時記者散步北關見有熊岳驛日本警官將派出所巡捕張子良向城內中國警察三區解送竊犯三名訊其詳情係該犯竊石炭被日警逮捕該警察三區收訊後定能轉送蓋縣法庭治罪云

△佈告查禁花會

（熊岳）蓋平縣公安局近佈告一張內稱照得演唱秧歌高蹺等項花會不但妨害治安而且有傷風化向于禁例今屆舊曆年王理應重申禁令以免不遵之徒乘隙而入除此命令各區官認眞查禁外合行此布告合邑人等一體遵守勿違切切

△巡記長之勤勞

（熊岳）本埠警察三區巡記長欒懷西氏少年英傑經驗宏富不但學識優良而且公牘嫻熟自任差以來對於公事均能認眞辦理毫無積壓人極忠誠性又和平聲譽隆隆頗得地方之贊許又蒙上峰之器重如欒君之作事勤敏可嘉眞警界中不可多得之良材也

△檢察員之廉明

（阿城）本縣司法公署檢察員隋瑞君自蒞任以來關於偵查案件頗爲認眞毫不隨到隨結處理平允並對於罪犯深加注意每日必親到監獄視查二次追問犯人看守有無苛待情事暨監犯之煖飯食之當否必均自檢點舊曆年關捐賞薪俸一千吊助犯人之菜蔬故衆犯感激靡已云

△無故罷却婚姻

（阿城）本城某某會董事長某甲曾與某姓訂有朱陳之約詎意某甲之子由某校卒業竟自高擡聲價以某姓女資格低微不堪配偶藉口婚姻自由遂與某姓女無異說者咸謂某甲現爲某會領袖竟從使其子無故罷婚殊屬違反該會之宗旨云

△基教開聯合會

（阿城）本城西關子基督教會英牧師勞但理日前通知該教會於本月二十六日各派代表來阿參與全敎區聯合會開會要領爲經濟教育人員三問題云

△惡棍奪取馬匹

（阿城）邑東頭道河子住有前充當縣二區民團甲長高寬者素行無賴嘗以詐術騙取民財鄉人畏之如虎日昨又到宋姓家爲索欠伊舊債多年未還當將白馬一匹强行拉走宋某懦弱無爲不敢抗拒叫苦不止云

△逃婦又歸本夫

（阿城縣）本城北街居戶王潤洲之妻弗守婦道前與流氓李四麻子勾搭成姦日久情熱双雙攜逃各節迭載本報茲聞該逃婦因將財物銷耗淨盡生活頗感困難甚至吃飯不飽遂於陰曆年前拋開姦夫自行回家夫婦情好如初云

△坤伶演戲丟醜

（三岔河）本站同樂舞臺於月之十二號晚演唱大蓮燈有坤伶水玉珠醜態百出令人難堪被某甲好事以糖塊飛打該坤伶破口大罵後台下不平者數人鬨上臺去將其毆打似此坤伶有傷風化亟應加以取締云

△漏稅被押投書

（農安）縣署前胡同中華客棧經理人劉維藩前在警察第一區充偵員多年內與各方面均見面之交後經某友介紹代銷各地現報紙銷路甚廣客棧營業又發達聞已蓄積市錢廿餘萬吊此係平步登天較諸昔之貧困大有霄壤之別去冬偸漏營業捐當被稅捐局傳質伊供認漏納廿九萬吊營業稅該局以十九倍處罰送縣寄押聞伊在監郵寄一信關係頗重財政所將原函交稅捐局長就便查明以便實究虛實刻劉在押

△電影戲園蕭條

（農安）自去秋鄭家燐舖爲一勞永逸計特在住宅（係東街蓮北劉姓院內）建築一草舍戲園其中規模分置甚好較以房屋因陋就簡强之多矣自落成後即有久營戲業劉子壽在彼開設全勝戲園演至年終一因坤名角色久不易換並因電燈廠各級人員合購一電影機在小東街安福里王姓院內假原戲園故址開演該園因兩種影響以致賠累甚鉅希望今年人多休息之便必多顧客藉資挪本不料初六日以前未曾禁賭人多貪要賭以故劇園電影開演多日顧客仍復稀少云

△警察捉賭被毆

（農安）警察所以舊曆年關商民循例休息不免有聚衆賭耍之情事且賭爲盜源若容其恣意賭要而不加以禁止譬如釀癰爲患無所底止警察所長鄒文部有見及此故於舊年前即出佈告嚴行禁賭如敢故違有犯必懲決不寬宥禁令雖嚴故以賭爲消遣暫從寬免明知有正月初六日以前以商民無事賭故未捉獲自初六日已過四民各營各業如再賭耍不但曠時失業且與治安秩序均有關係是以重伸禁令並派密警挨戶傳知奈言者諄諄聽者藐藐興念及此殊堪恨即飭各區限日要賭若干起如期有賭則賞無必獲罰本所長言出法隨決不姑寬以故近日各區送賭者絡繹不絕昨一區王巡長帶在城北五里界白姓家捉賭開賭首白某竟敢拒捕當將王巡長及某警士毆傷甚重毆畢白某乘隙遁去僅將其家人傳區送究結果俟訪再誌

△巡長設賭被押

（海城）大南門巡長郭洪祥有人舉發其借地設賭王局長得悉後於月之十八日帶警親往至則並無賭事然郭氏既有此嫌疑當被局長帶至公安局署事訊問即押於路南拘留所云

△大南關之火警

（海城）大南關車家草園堆有谷草秫稭兩大垛爲數甚巨於月之十九日午後兩鐘許突然發火一時鑼聲大鳴四鄰驚惶此刻正值西南風起火勢熾盛東鄰和昌湧絲棧幾被延燒幸水會趕到衆人奮勇施救火勢始見稍殺當時孫監督王公安局長躬親指揮水會群衆盡力撲救而公安差遣巡官張寶善不避危險手持水龍頭在烈炎之中往來噴救尤其盡力至午後四點許方始撲息結果燒燬電線柱一顆老柳一株和昌湧之房舍上着山牆角之枕木少許可謂幸矣（青）

△野外發現兒屍

（金州）本城去東南二里許俗名塘眼於昨（十九號）發現兒屍一具乃報告新金州警官派出所當由田中警察官吏知警務課門脇司法主任白刑事偕同大連醫院金州分院大夫前往該處檢驗已驗得脛部負傷一處確爲私孩子竟不知何人拋棄尙在調查中

△染業倒閉兩家

（金州）城內麥家街宏興源染坊民倉街寶興海染坊於客秋虧累甚鉅債台高築營業難支以故實行歇業矣

△絲房淸算眼目

（金州）城內南大街路西天慶昌綢緞莊刻間行市流言爲虧累太甚不堪支持實行倒閉之空氣頗爲有力現已查得該號自開設以來生意甚爲發達得利甚豐茲因股東方面意見紛岐以致營業暫行停止將於元宵節後即可照常營業云云

△設立新福音堂

（金州）城內中華基督教會年來甚與盛信徒日增城北魏家大屯民戶信基督教者甚夥該會鑒及於該屯有設福音堂之必要故刻已租妥瓦房三間以備臨時佈道宣教士由城內宣教士兼任云云

△店員拐欵潛逃

（哈爾濱）道裡石頭道街日商高山電汽商會經理日前（十六日）夜十時十分派分店員河島象一（二十八歲）赴隣佑正隆銀行領取日金五百七十元該員於回店途中忽起惡意遂即攜欵潛逃該店經理待至午夜以該員尙未回店遂以電話詢問正隆答稱已將欵項取去方知拐逃該員於兩月以前方始進店且其身分原籍均不明瞭亦無擔保將來恐難捕獲云

吉海鐵路工程局廣告 第四號

查本路自朝陽鎮至磐石縣經通車營業所有取柴河雙河鎮兩段工程復經完竣茲訂于本年二月二十日開行由朝陽鎮直達雙河鎮混合列車其取柴河雙河鎮兩站即于是日起開始辦理客貨營業凡運貨章程就近向各站站長詢問即知除將行車時刻規定列表附後外特此廣告

附表

吉海鐵路工程局 混合列車暫行時刻

下行 11次		站名	上行 12次	
7,30	開	雙河鎮	到	15,00
8,11	到	取柴河	開	14,14
8'18	開		到	14,13
9,11	到	煙筒山	開	13,20
9,35	開		到	12,50
10,16	到	小城子	開	12,06
10,17	開		到	12,08
11,12	到	蒼麥楞	開	11,13
11 15	開		到	11,07
11,57	到	磐石	開	10,25
12,20	開		到	10,00
13,17	到	靠山屯	開	9,03
13,18	開		到	9,02
14.20	到	朝陽鎮	開	8,00

民國十八年二月二十施行

聲明舖欵出兌

鄙工廠刻已歇業一切舖墊全行廉價出兌如有兌者請至敝號面議

金州城內西街路南電力織布 德興工廠謹啓

沙河口派報處 呼出電話九〇一九

注意◎意◎

嚴冬將至禦寒燃料應急籌備本溪所產塊煤是爲頂上妙品試將其利益列下

一、火力最能耐久
二、使用最能合宜
三、白烟保持淸潔
一、可以省却人工
二、經濟可以節省

既有以上五利是爲家家合用之物而中小塊均經水洗並以新式機械篩過中塊小塊均是一律絕無粉煤在內此項煤斤南滿存煤場儲多量倘蒙試用即希向各地南滿販賣所存煤場購買不勝歡迎之至

本溪湖煤鐵公司謹啓

諸君看 **德泰號** 新到粗細地道皮貨定價賤並由滬杭運來細軟綾綢艷麗花素閃緞歐美呢絨色新鮮男女大氅綿夾俱全定價一律無二分外破格低廉請諸君惠然肯來便知決非虛言

門市電話長五二八二 開設大連奥町五五番地 批發電話七四四五

解冰期將近 諸君有沒有千里牌膠皮底襪子嗎？勞動工作或者活動體育奉勸諸君務必穿此堅牢雅觀而且爽快的千里牌膠皮底襪子

千里牌膠皮底襪子 全鱗牌自由鞋

總批發處 千里洋行

撫順西十條五十七番地 振替大連六七一番 電話二三四〇番

哈爾濱裕慶德 毛織工廠專銷部

出品 註冊商標 太少獅毆

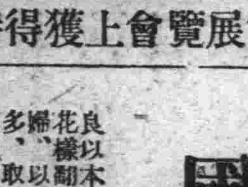

國產 國貨展覽會上獲得特等獎章

政府特准免稅・博得世界榮譽・人人歡迎之**國貨**

提花毛毯 提花絨毯 駝絨素毯 軍用毛毯 色素毛毯
中山呢 大氅呢 軍服呢 駝絨呢 各色細呢

風行寰宇・供不應求・

良以本廠所織呢絨、毛毯、各種原料、純粹是用中國出產之羊毛、各品織造精良、久蒙各界贊許、花樣翻新、四季咸宜、呢絨堪製各式服裝、毛毯尤不可不備、蓋於家居旅行、特別方便、贈送親友、陪嫁姑娘、迎娶新婦、以及喜壽喪儀、製作禮帳、最爲雅觀、洵屬有益社會惟一之良品、實中國特別之國產、愛國同胞、同深惠愛、種類繁多、取價從廉、政府注重商工實業提倡國貨爲懷、特准概免稅厘、本廠爲謀民生、所以不惜鉅資、慘淡經營、悉心研究始有今日也、尚希愛國同胞、利用國貨、是所深望焉

本廠專銷部設在哈爾濱道外正陽街二十道街口

各大商埠・均有代理・凡蒙賜顧・無任歡迎

本廠分莊設在 上海法界吉祥街 天津北馬路小胡同 奉天省城小西關

外科 皮膚科 花柳科 婦人科 專門

天慈醫院 醫學士馬天墀 司武

奉天南市場大街路北 電話總局二三七三

請看信用昭著諸所便利之旅館

大連 中華本棧 主人張炎 町青
營口 中華棧
長春 中華棧
義昌公司

本棧內設西式客室應酬週到無須贅述兼設有運輸藥轉運貨物代辦客事

電話五七四四 電話一四二一〇〇運輸部 電話七九七

齒科 **早川醫院**

遼東通電車道傍 營業所左邊第二家 電話三九七一番

新亞印務公司 大連市伏見町六 電話三〇二二番

大連協茂盛紬緞皮貨莊廣告

敝號新到各種地道皮貨奇花異色綢緞綢縐毛葛漳絨平金顧綉旗袍馬甲禮服衣料喜壽賀帳毛呢嗶嘰布疋雜貨旅行皮箱翠玉玩具無不齊備分室陳列定價低廉倘蒙惠顧無任歡迎

大連市浪速町五十番地 綢緞部長電話四六三二 批發部電話五四五三 雜貨部電話四九八八

本廠自運上等紙料精製各式紅白名片暢銷有年遐邇皆當堪稱美價廉今復臨年在邇慶賀新春將到名片乃有代表本人之資格選擇尤當復重欲用合格之品請向本號購之自知如顧以價也

華商 天德信支店 大連市監部通一二三番地 電話七三八八番

大連 德泰公紬緞莊廣告

（定價劃一）新到各種皮襖以及狐貉貂獺皮張等類並由滬杭到來綾羅新綺綢緞歐美呢絨毡毯化粧品類一概俱全價格從廉請駕惠顧不勝歡迎

大連浪速町七九番 電話七三九九番 德泰公棧

支店 浪速町 電話三八二三番

最新運到 百代高亭
大批唱片 鑽鋼俱備
應有盡有 定價低廉
消遣新春 以此最宜
饋贈親友 備有禮劵
禮劵計分七種有
壹圓貳圓四圓陸圓
拾圓五拾圓壹百圓
下列地點均可兌貨

南京 上海 下關 鎮江 揚州
徐州 無錫 安慶 蚌埠 蕪湖
杭州 寧波 溫州 紹興 福州
南昌 九江 蘇州 長沙 雲南
武昌 漢口 鄭州 開封 泰安
濟南 青島 天津 北平 保定
奉天 安東 大連 太原 虹口
石家庄 哈爾濱 星加坡

凡亨得利恒得利大西洋經約二妙春柏林大明均可兌貨

大連監部通電話四七四六番

亨得利鐘表眼鏡行啓

純良無鉛之

双美人牌花粉

如花似玉之美顏更用能添秀色之雙美人牌花粉而粉飾之則高尚之化粧美便可永續

請君注意

久咳為癆實在可怕

●清痰保肺丸之特效●

一治憂愁肺癆之咳●一治夜不安眠之咳●一治喉癆聲嘶之咳
一治天將時痰之咳●一治四時感冒之咳●一治喉癢虛寒之咳
一治胸痛骨痛之咳●一治老人虛弱之咳●一治胎前產後之咳
一治酒色為患之咳●一治氣管發炎之咳●一治咯血癆傷之咳

一切日咳　夜咳　連聲咳　單聲咳　白痰咳　黑痰咳　無痰咳　唾血咳　破金咳　朝熱盜汗咳　心跳氣喘咳　雖最日久之纏綿咳症服之無不應驗如響是誠為肺病之良藥也（價目每盒現大洋壹元）

各省各埠各大藥房均有代理設無購買將款寄交本房

總發行營口西街義興成餘記大藥房

▲須有强健父母

▲方有强健子女

世有强健之父母・然後有强健之子女・設或為父母者・因腎部虛弱・以致常患骨痛腰疼・遺精便濁等病・即每多嗣續無望・即幸而得之・其不羸弱夭折者・幾何哉・是補腎健身・為父母之天職・

第威德補腎丸

專治　腰痠背痛　風濕骨痛　筋骨疼痛　遺精便濁　以及一切便溺症等

▲各大藥房均有出售

東三省獨家經理　營口源來盛洋行

美國芝加哥大學之女運動家與眞空管內的青春腺

（上海寗波路一六八號）孫美如女士曾患虛弱及經血不調等症服青春腺愈後紀念肖像

美國芝加哥大學之世界著名女子陸上競技選手愛利孃

於一九二七年博得八百米競走世界最高之記錄一九二八年嫁於克華氏氏亦着名之運動家也而女士於昨年生產之后即羅多病瘦弱不堪言狀與當年決勝技場耀武揚威之愛利孃判若兩人曾偏調滋補之方以期有效於產后恢復元狀奈服種種補品毫無微效后經芝加哥大學教授古巴博士爲介紹勸服德國新藥返老還童「青春腺」一月病勢減輕食量增加又服二月后元氣恢復今年又復現身於競技之場圖中即癒后競技出發之姿勢也可見眞空管內之眞正德國青春腺滋補治弱不同他品無怪其暢銷美洲大陸也

●你要頭髮不白嗎
●你要不起皺紋嗎
●你要作事不倦嗎
●你要青春不老嗎
●你要永生不死嗎

非服裝在眞空管內的青春腺不可

青春腺之發明

「青春腺」內含青春動物、內分泌液等、貴重藥料、效力絕大、萬試萬靈、故服一二日後、小便增多、便秘異常腺臭、保藥力達到體內施其新陳代謝作用將體內衰老物質、排出故也、從新質日生、故有返老還童之效、青年服、强精健腦、青春氣魄雄偉、記憶增强讀書不忘、老年服還少、恢復青春、生殖機能、復活老婦即月經再至、生殖器障害、姙娠性慾、凡患腎虧精冷陽痿、女子腦力衰弱、赤白帶下、減退、發育不良、病及婦女早有經血不調、腰治不效者、一切男女生殖器功不論、禮拜、新得、增進、精神大振、此藥立見奇效、白髮轉黑、服一次容顏飲食、該藥用四個眞空玻璃管裝貯、內附鋼鋸一個、臨服將管免空氣變化、還少、減少、鋸開、男子不可服女用「青春腺」服則乳房澎大漸變女性、女子不可服男用「青春腺」服則鬚髯叢生、漸變男性、者須指定購用

一飄個泊的人(七) (王錫璉)

光陰奔馳着、終沒有休息之時、「人有悲歡離合、月有陰晴圓缺」！光陰有現……誠兒這時已十歲了、這幾年之中、沒有什麼災患何恩已經成了很快樂的小家庭了

有那麼又沉悶陰雨的天、青天全被烏雲遮住了、雨一連下了四五天了、還沒有停止的意思、外面呢？還有濺得渾身淨水的烏鴉和麻雀們、屋裏呢地下都是外面流進來的雨水、屋頂、差不多都濕々的漏了、雖然這樣、何恩的房子、還漏了不多、只有地下、由外面流進來的雨水

這天、剛一晴天、人們都喜歡了不得

日光下西方、殘照也沒有了、照實說、月亮該出來了、天忽然又陰起來了、烏雲又照例的把雲彩遮住、電光又不住的閃々、雷聲又不住的隆々、大的雨點便下起來了

這一夜的雨、眞是大的、有的房屋都沉設了……

烏雲散去、電光消閃、雷聲息隆、大雨停止、青天的空間、只懸着一輪像球圓似黃金色的日光、闔城的人、可是喜歡極了、只有何恩和他的妻子、也不喜、也不驚、永遠作一個「平安者」了

晚間到了、四處都寂寞無聲、「萬籟無寂」的時候隔壁的李二媽、及H村的愛說玩笑的假李逵……：等人、也都睡覺了、只有G城破房無頂的小水坑裡邊的幾塊碎骨、在那兒不住的發光、好像是有些不服的事……

天上的明月、和燦爍的星兒、仍在放牠的光明

一九二九、二、四、脫稿于長埠

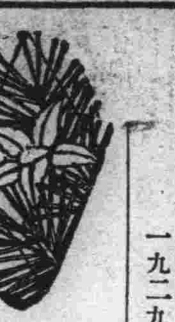

今傳是樓詩話 (逸塘)

余自東歸、每歲避暑海濱、輒携閨人與偕、寶融有詩見及云、宰相山中大有人、可堪袖手對蕭晨、棕鞋竹杖蓬婦路、便是與門梅子眞、嗣於東山之麓、小葺茅茨、比歲阻兵、未能往也、猶憶丙寅歲暮有遼左之行、薄游湯崗子、寓對翠閣中、余有詩云、回首前遊劇可憐、清光籬落照谿邊、此來不見湯岡月、說與卿知倍惘然、蓋十餘年前、曾挈閨人同遊賞月於此、有詩記事、丁卯九秋月圓之夕、恰爲閨人歸我十有五年初度、以詩慰之云仃苦停辛十五春、同心應下總前因、黃花晚節秋容好、宮海如君亦幸人、余戲謂以張妻踏繼室、頗如憲法中白宮缺位副座繼任之規定、故末句及之、龔者端毅原配童夫人、於明受封儒人、入清後、讓善持君受一品封誥、一門晝荻、播爲美譚、閨人既以眉樓第二相向、似不妨援此解嘲也、又湯尹文端公側室張氏晋封一品夫人、號閨賀啓中最後一聯云、貌西園老圃之花、九秋香澹、壯世上朝雲之色、少女風高、每與閨人縱談及此、不禁然亞而笑、婦人集云、魯拙齋、中辜負香衾事早朝、及不知何福得消君、諸絕、均爲橫波夫人詠者、今定山堂詩集已佚此詩、但他詩爲善持君作者、亦無不任、余最愛其寒甚善持君送被二絕、其臨端毅方拜兵科給事中、奉命總理錢南廣平諸處、一月中疏凡十七上、坐言事觸首揆怒下獄詩曰、霜落幷州金剪刀、美人深夜玉纖勞、停針莫怨珠簾月、正爲羈臣照二毛、金猊深擁繡床寒、銀蠟頻催夜色闌、百合自燃羅袖倚、餘香長繞玉闌干、又上元詞和善持君韻云、紫霧晴開鳳闕初、五侯絃管碧油車、芳閨此夕殘燈火、獨照孤臣諫獵書、珠斗春濃接玉京、千門萬戶月華生、五陵遊冶靑絲騎、誰愛荆卿擊筑聲、亦端毅獄中所作、五陵二語、慨平言之、冷暖人情、蓋古今一概也

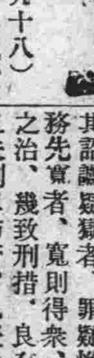

歷史叢談(九十八)

曾亭雜俎

皇帝(刑律)漢景帝詔讞疑獄(中元二年)又詔治獄者務先寬(後元元年)張釋之爲廷尉、天下無冤民、于定國爲廷尉、民自以爲無冤、能折獄也、考之於書、匪佞折獄、惟良折獄、占之於易、無敢折獄、亦不敢留獄、孔子以片言折獄許子路、古之人於獄、未嘗不三致意焉、誠以死者不可復生、絕者不可復屬、與其殺不辜、寧失不經、故漢景帝於獄、不當三令五申、其詔讞疑獄者、罪疑惟輕、務先寬者、寬則得衆、文景之治、幾致刑措、良有以也、且夫刑以防奸、凡猶於姦宄敗常亂俗者、非刑無以治之、雖然、春秋有大眚之赦、多方有無辜之釋、五刑之疑有赦、五罰之疑有赦、懼明允於三就三居、務協中於五流五服、禹下車而泣罪、湯解網而任投、故吏治蒸蒸、不至於姦者、固不在文網之密也、漢景帝減笞法(元年)更減笞法、定箠令(中元六年)古有五刑、墨、劓、刖、宮、大辟、皆肉刑也、文帝除肉刑、更以笞法、笞五百者、人未免死、有輕刑之名、無輕刑之實、故景帝減五百爲三百、仍未免死、更減三百爲二百、更定箠令、箠輕於笞、人不至死矣、欽哉欽哉惟刑之恤哉、景帝之心、以堯舜之心爲心者也、漢武帝作見知法、(元光五年)又作沈命法(天漢二年)又令死罪入贖、(天漢四年)甚哉窮兵瀆武之足以病國也、周穆王以征大戎、財政告匱、故作呂刑、定罰金、以足國用、凡有千金之貲者、無所往而不可殺人矣、漢武帝征匈奴財殫力竭、令死罪入贖、與周穆如出一轍、欲令死罪入贖、必先繁刑、刑繁而後入贖者多、而國庫充矣、軍費足矣、故於常法外、又作見知法、又作沈命法、文網亦稍密矣、追本溯源、皆窮兵瀆武、階之厲也、漢宣帝置廷尉平、(地節三年)路溫舒上書論之、鄭昌上疏駁之、孰是孰非、吾不置辨、必有能辨之者矣、然溫舒之書在輕刑、鄭昌之疏在正本、總之皆省法制、寬刑罰、以致太平之風耳、陳文帝制春秋不斷死刑、(天嘉元年)隋高祖詔死罪三奏、然後行刑、(開皇十六年)又詔諸司論屬官罪、聽律外決杖、(十七年)又敕盜邊糧升以上皆斬、(十九年)刑深刻矣、甚至盜一錢一瓜、事發即死、隋祚之不永、其以此哉、唐太宗貞觀元年、更定法令、改絞刑爲加役流、二年、詔自今大辟、並令兩省四品及尚書議之、又詔奴告主者斬、四年詔除鞭背刑、以五臟系、皆附於背、除之以重命、性仁術也、七年、赦死囚三百九十、近於矯情干譽、老泉所不取也、五年、制決死刑者皆覆奏、十年、禁上書告訐者、訐以爲直、子貢惡之、惡其下流訕上、孔子惡之、十一年、頒定律令、慶重爲輕者、不可勝記、太宗愼刑、軼三代而上、西唐廣、唐祚之所以延長也、宋太祖建隆三年、令大辟、諸州不得專決、乾德二年、頒刑統、太宗淳化二年置審刑院、有宋國祚延長、亦在能愼刑耳、誤決一囚、太祖不樂、其明徵也、元成宗大德二年、更定律令、元仁延祐元年、詔坐贓罪者黥其面、嚴於吏正所以心乎民者也、明洪武六年閏月定大明律、十四年十月、制法司錄囚、會翰林春坊官、給事中集議以聞、十五年四月、置錦衣衞、十七年十月、詔天下死囚、刑部都察院詳議、大理寺覆讞奏決、二十年正月、焚錦衣衞刑具、旋設旋焚、省刑也、二十一年正月詔治有司匿災者罪、太祖明刑、亦可謂能愼刑者也、能愼刑即能省刑、孟子言發政施仁、必先省刑罰、開創之君、能省刑者國祚未有不延長者也有國者當愼諸

舊俄皇宮中之秘藏 金塊三百噸寶石四箱

據東報載、有韓人金生水者、投宿奉天十間房金泉館、因舉動可異、爲該地日領事館警員逮捕、研訊結果、暴露意外之事件、即金氏生於韓國鏡源郡、幼時赴俄、升至衞大佐、及革命戰事發生、前俄皇以宮中秘藏之金塊三百噸(時價六萬萬元)與寶石四箱埋藏某處、金氏當場窺見、此次運動售諸日方、遂致被捕、傳聞已與台灣銀行某氏交涉、日前曾有大倉組某峯事密赴鄂京、與關係人互相聯絡、已交欵五萬元充其費用云

肢體殘廢者觸屍立起 奇蹟之發見

已故巴黎軍人及交際名人、浮叩爾德相傳在菲洲曾任、神靈手段 現天主教僧徒特派調查團赴法屬撒哈拉調查、如調查確實、則將由教會追封先聖云、據自撒哈拉沙內地施行者傳說、浮氏雖於一九一六年被森嗽西斯族之回人戕殺其尸體至今尚未腐爛、有肢體殘廢之人三名觸其尸體、已完全治療、浮氏生時、曾在法軍駐地內範圍努力宣傳基督教、擬將回人感化、使反回入耶、所受痛苦極鉅、犧牲亦極大近日前往往調查團即擬調查此等事實、該調查團回後擬報告於白神父會、白神父會係一九二六年教皇所派者、倫浮氏生前事蹟屬實則該會將賜以封號云浮氏生前曾肄業於法國之聖西爾陸軍大學、畢業後充騎兵排長、在菲洲從軍以勇敢善戰名於時、在軍營之中、除軍事動作及訓馬之外、別無所好、關於法國爭服法屬撒哈拉一事極爲盡力、此後、離開其隊五、研究亞拉伯語言、俟其熟習亞拉伯之後、即冒充猶太香客、遊行菲洲各地、調查回人之風俗習慣、前後旅行二、二五〇啓羅之遠、遊歷時亦足步行、備嘗沙漠炎熱之苦、俟後回巴黎、著書一冊、詳述其遊歷所得、地學會獎之以金章、此時、巴黎交際場中咸奉浮氏爲著作家兼旅行家、其在野地所見之事物深受婦女歡迎但其心中有大志、故未久居巴黎、乃變作遊僧、進謁聖地、行至小亞細亞時、得見柯拉瑞細司僧院、歷受數年之艱苦、於一九〇一年被派爲僧侶、乃復往菲洲、其後菲洲土人奉爲超出塵世之人、土人常求其指教、有困難則求其解決、有病或受傷則求其治療、此時法軍正與菲洲回人作戰、浮氏居間調停、復宣傳耶教及和平、勸回人停止戰爭、終日遊行、傳教不顧自身之危險、俘氏宣傳和平之影響日見增大、該地之叛法領袖、以爲不利於後、遂生殺俘氏之心、蓋殺俘氏則其人民即不肯和平、而全數隨之叛法也、故於一九一六年賄通俘氏接近之土人、將俘氏殺死浮氏死後、土人不敢毀壞其尸體、乃葬埋於菲洲之郝卡由地方、近將其尸體由土中掘出、已逾二年之久、據云、其尸體尙完全未壞、此次調查團即赴該地調査云

美國的黑種人口 (孫錫銓)

黑人本爲非洲產、美國之黑人、類皆係白人販賣運往、使之作苦工、待之若牛馬、自林肯解放黑奴以後、黑人始稍稍有自由權、然仍爲白人所輕視、此篇專述一七九〇年來美國之黑種人口數目諒亦爲讀者諸君所許

一九二〇年時、美國戶口冊中四十八邦之人口總數爲一〇六、〇〇〇、〇〇〇人其中一〇、五〇〇、〇〇〇人爲黑人即此種人民、其血管中多少皆有非洲人之血液、在內

自美國歷史上觀察今日黑人在美國人口總數中、所占之百分率、較之往昔、已減低不少、在一七九〇年第一次戶口冊中、美國人口總數祇有三、九二九、〇〇〇人、而其中七五七、〇〇〇人或五分之一猶皆係黑人、今日黑人總數雖已增加不少、但百分率則已減至百分之六、五矣、茲將一七九〇至一九二〇年美國之黑人總數、列表於後

年	黑種人口
一七九〇	七五七·二〇八
一八〇〇	一·〇〇二·〇三七
一八一〇	一·三七七·八〇八
一八二〇	一·七七一·六五六
一八三〇	二·三二八·六四二
一八四〇	二·八七三·六四八
一八五〇	三·六三八·八〇八
一八六〇	四·四四一·八三〇
一八七〇	五·三九二·一七二
一八八〇	六·五八〇·七九三
一八九〇	七·四八八·六七六
一九〇〇	八·八三三·九九四
一九一〇	九·八二七·七六三
一九二〇	10·四六三·一三一

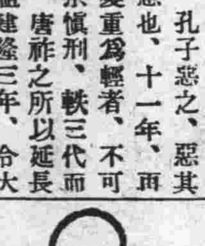

東遊誌(接前)

十月十五日(月)半陰晴

大阪朝七時半、投於金龍旅館、飯畢、坐講良久、市役所將優待電車票送來、遂乘電東、往市役所去、少頃、即抵市役所、卿察各部許久即乘升降機、登樓頂四顧、眞如天然圖畫一幅、遂由樓梯魚貫而下、與學務課長、復談多時、贈增田引率者、乘電車到大阪遊覽、平后、往造幣局參觀、其中男女工人、忙碌非常、其金錢鋪地、乃係創見、又往天王寺、看博覽會、內貯古今之玩具、新舊之圖書、中外之名產、遠近之珍奇、東西洋之奇貨、以及水陸動植各物不禁感激之至、覽畢、仍乘電車、經齋橋新世界、乘升降機登於大丸百貨商店之樓頂、該樓約有七八層、登絕頂不啻升天、每層之女童、約有百餘人、舉止翩翩、姿色絕倫、清潔活動、非筆墨能描、於樓頂食茶幾杯、點心若干、少待、即由樓梯魚貫而下、乘自動車而返、寂寞旅館、晚館就寢

大阪博覽會

佛稱大會破天荒、內貯外觀迥異常、古昔珍奇偏美麗、東西珠玉更輝煌、女郎看護含情笑、遊客騷桓若醉狂、幾度欲歸歸不得、同人相顧各徬徨

十月十六日(火)晴 大阪

朝餐畢、乘電車到市役所、由緒方先生之引率、到汎愛小學校參觀、校舍原係樓房但是設備不甚圓滿、復至城東河畔、乘城東丸、到紡績工場 其中設備機械極多、男女工人 一千七百餘名、純用機械、而代人力、聞指導者云、布之品質、非常優美、每年售諸各國、獲利頗巨、覽畢、仍乘城東丸、到原乘船處登岸、即往觀大阪每日新聞社、招待以西洋茶食、次後導入社內各場參觀其中設備特別完備、男女工人一千五百餘名、各執其事而印刷之新奇、秉筆之公正誠與論界之明星也、最可異者、設有盲人點字機、雖盲

蟲類求愛的方法 (曉風)

蟲類如蜘蛛、蠕蟲、甲殼蟲等、雄的對於雌的、有種求愛的方法、很是有趣、有一種蜘蛛名叫「獵蛛」的、他對於雌的求愛時、便用那已經被絲包裹的蒼蠅爲贈禮、好似人們的鑽石糖果爲禮物、的一樣、有一種「猪蟲」、他每逢月夜的時夜、結隊成羣的出洞、舞於雌的前面以求戀、旁觀着雌的時候、便高舉後足、作莊嚴的敬禮假如雌者尚未注意時便急忙立於易見的地方、直至筋疲力盡而後止、普通的蜘蛛、他求雌的時候、則慢行至雌者之網、以足搖絲、以引起雌的注意、其他如蟬、蟋蟀更爲易見、有某英人謂、人類太古時代的求婚、彷彿如是、像中國苗人求愛的時先跳舞於女子之前一樣

再次峰公水仙花韻 (塵隱) 已巳人日

錯節盤根亦此葩、幾經培灌露萃華、幽香滿室風先醉、倩影留詩艷並誇、塞夜驚看溫泪蕊、雪晴疑認綺臆花、祝公獨占初春色、害仿逋仙梅室家(他日水仙妻龍事安知不共梅妻鶴傳乎一笑)

次峰公除夕韻(人日) (塵隱)

年年除夕夕難除、世賤儒冠我讀書、暮歲情間吟却懶、貧交間密答慚疏、杯中陳釀空蛇影、架上殘編理蠹餘、深媿頭爐溫凍骨、未能分暖到窮廬

已巳元旦 (樊山)

歲陽已土鎭中央、坐見風煙靖四方、人髮青山成已字、我貪白日入甜鄉、(余除夕守歲元旦輒晝睡數刻)矜誇昨夜燈花喜、消領新年爆竹香、一(官府禁放爆仗惟除夕元旦不禁)九陌芳塵悅花鳥白鬚宜稱好風光、

戊辰除夕 (樊山)

臘前春入玉堂梅、內苑班花已早胎、從此碧桃與紅杏、東風踏脚報花開

年前爭視病維摩、遠信驚疑說老坡、肯識八旬張子野、高樓日日聽笙歌

馬入龍年每自嗟、災星兩見甲成花(余每以戊辰爲災年)慈悲我亦邊和尚、已過今年莫畝牙(邊鎬在湖南童謠云畝牙過今年)

除夕新詩說告存、居然永命似隨園、隨園改字存齋後、管領梅花又十年

東遷江左建旗旌、河朔於今王氣消、圭璋五朝一千載、(遼金元明清)江山人物極蕭條

蕭條宋玉不言悲、喚果看書例有詩、自養水仙三百箭、金銀臺盞歲朝時

九雛小鳳互啁啾、厭歲銀錢洪憲留、喜字菁甕宮裏繡、祇知歡喜不知愁

明日新年景最奇、宋人習氣晉仙洞、(周晉仙除夕浪淘沙詞云一事最奇君聽取明日新年蘸宋人習氣往往有此等語)年年事事平平過、直到縣々百歲期

學生文藝

意鄉記 (吉林縣鄉四區第四學校高二年生 孫孝先)

世界有鄉焉、名務本市、村中之人、各有職業、年幼之輩、皆入學讀書、其中並無盜賊乞丐之類、以及無業遊惰之類 人皆樸實可風、奸詐之士、一無所有、皆喜工作、不避艱辛村之四周、建極堅固之砲台、以防他處之匪、村中居戶、路不拾遺、夜不閉戶、如有拾遺者、送至公會、揭以示衆、無有拾得而不獻者、故村中頗爲安寧、此村三面靠山、一面臨水、形勢雄偉、景像頗佳、鄉之東、有大園焉園名仙都、蓋其中之設備若仙府焉、故以名之、由村至園、計里許、路旁徧植花卉、綠槐翠柳、濃陰蔽日、蒼翠之色、怡情悅目、園之門懸一大匾額、即仙都二字、有數人往環巡視、蓋恐花卉、被外人折取之耳、入其中、只見水光繞綠、山色含青、不百步、見一假山、山中竹木扶疎、交相掩映、林中禽鳥之聲、噪々動聽、過此北行、恣意縱觀、濃濃曲曲、穿越花巷、腸路數轉、過亭數處、乃至一地周植梅薔、其花盛開、霏霏馥馥、清香之氣、浸入肌骨、中有八角亭、門垂珠簾、蓋覆黃瓦、畫棟雕樑、盡美盡麗、亭上掛一小匾、爲玉照亭、左臨一池、奇花叢生、大約十畝紅蕊翠蕊、花色映人、遊人到此、逸興遄飛、未有不凝神注目、而忘返者因誌之以期有好事者之往遊焉、噫、是鄉也、余將移家而往之、庶可以遠囂塵之俗、而享自然之福、得以樂其天年矣

擬征人家書 (海城女師範學校講三級一年級生 邢世貞)

胞兄大人賜鑒、啓者、弟自離家、忽忽二載餘矣、手足之情、思戀之懷、何嘗一日已也、況當此三秋晚景、萬物凋零、作客異鄉、豈能無思家之念乎、邇來不知堂上玉體安安、家庭諸般順綏否、是弟之所念也、憶昔堂前聚首、享天倫之樂、快何如也、今作他鄉之客、身居異土徧遊天涯、兵馬奔馳、勞無寧日、夜涼似水、冷露無聲、觀天上之旅雁、聽地下之吟蟲、能無感乎、况寄身於鋒鏑之中、戰爭之苦何堪言也、且弟自從軍以來、戰事屢經、風霜之苦、驚骸之憂、更有何已、又一轉念、男兒立身於世、志在四方、豈能常守於家庭乎、既爲國家一分子、即應效力於國家、奮勇爭先、壯志前進、每憶及此、思家之念頓消、雖不能爲國家棟樑之材、而亦竭力服務、作干城之選也、男兒效命於疆場、生榮死哀、有餘光也、何可作兒女之態、而誤前途之望哉、望兄於堂上雙親之前、多加安慰、勿以在外之人爲念也、並將家中狀況、來信賜知可也、別不多言、肅此、敬請堂前雙親金安、並請長兄大安 弟某々鞠躬

卜式輸財助邊論 (營口第二區金家屯高級小學校第一年 原學深)

世之有錢財者、不可枚舉求如査道之濟衆、駱統之賑饑、已不可多得、若卜式之輸財助邊、更寥寥不多見矣漢武帝時、方有事匈奴、度支告匱、卜式以財輸之而作擣穴犁庭之希望、此須知救國即所以救已、此民應盡之義務、而卜式獨毅然爲之、亦難矣、今之時勢、較漢代而更危、異族猖獗、較匈奴爲尤甚、而經濟困難、度支仰屈、更汲汲不可終日、世有如卜式輸財其人乎、不禁爲我國前途祝

儉爲美德奢爲惡行論 (江省樂安縣立第三高等畢業轉育英學塾復習生 聶連芳)

凡世之人莫不知儉爲美德奢爲惡行 夫儉者、爲治富之本也、奢者爲受窮之源也、嗚呼、我中國多貧而少富者、多因其不儉故耳、觀乎奢侈之人、皆以浮華爲尙、祇求美麗、而不知節儉、其由富而轉貧由貧而轉爲困、以致放僻邪侈、無不爲已、豈少也耶昔人有言曰、儉爲美德、奢爲惡行、吾人可不愼乎

勸友人升學書 (鳳城省立附屬高等一年級生 盧瑩吉)

某某學兄雅鑒、敬啓者、一日未晤、如三秋、光陰之迅速、轉瞬間畢業期至矣吾兄之家境如石崇之富、而兄平時在校、敏而好學足有升學之希望、近聞奉省城來人云、第一中學校續招新生、其學校設置頗全、校風之佳、實過於他校、投考者紛紛不絕、第擬於寒假期內、與兄同赴省城投考一次、想吾兄定能從意、忻喜而往也、古人云、學如逆水行舟、不進則退、況吾人讀書最佳之時、豈肯空過、乘吾兄靑年時代、精神煥發、腦力靈敏、記憶堅强、奮力讀書、必能使學業成就、後必有用於國、作棟樑之材也、則我國前途之發達亦無窮矣、屆時同往、弟所切盼、言不盡意、別不多贅、專此

國以民立民以國存國之於民民之於國當如何耶論 (江省樂安鎭縣立第三高等畢業轉育英學塾復習生 聶連芳)

國以民而立、民國以而存國無民則亡、民無國而無所護、人民既受國家之庇佑、而尤當愛國也、國既以民而成、而國尤當保民也、吾人爲國家之份子、即當盡國家盡一份責任、蓋自我祖以來、生於是國衣食於是國、先人之墳邱亦於是國、而我對之於國豈可不愛之乎

新昌號紬緞莊每日廉價廣告

春光初度氣象煥新本號應時運到各種春季衣料如華產綢緞歐美呢絨以及平金顧綉日常用品無不色新花異燦爛美觀一律定價劃一從廉出售惠我諸君盍興乎來

大連西崗平和街三十番地

電話 零售部三八四七番 批發部長四九〇四番

添精聖藥 補腎仙丹

賽腎寶

●腰酸背痛是腎虧之兆 ●陽萎之[illegible]是腎虛之故

腎爲人身之本、而爲作强之官、專司排泄尿酸者也、若腎經虧弱、則無力排洩、而尿酸停滯經絡之間、則發腰酸背痛、育腎寶是補腎之聖藥服之即能立奏奇效、若青年早婚、老年衰弱、爲情慾所累、或手淫、房勞過度、則腎經衰弱、以致致夢遺滑精、陽萎不舉、經絡不固交不耐久等症生焉、與人身之生命及子嗣大有關係、如能服用育生永聖藥、自能添精種子、廣嗣續、養老保健康、終身無腎虧陽萎之虞、老年服恢復青春、少年服强精健腦、如君不信、請試便知

定價 每盒現大洋一元二角 每六盒現大洋六元

哈爾濱道外十五道街

總發行 金勃先藥房

總代理處

奉天日站恒濟堂 奉天震泰報館 奉天大成藥房 吉林濟生藥房 黑龍江德泰盛 長春泰和藥房 安東德順成 大連華泰藥房 大連聯記全棧 錦縣福陸 黑山縣香增 營口洪春 公主嶺三合 洮南德慶

韓奇逢醫士 婦女科專門

◉秘製一種藥品名爲 黑鷄白鳳丸

論君臣佐使、性分寒熱溫平、此藥馳名海上五十餘年中用黑鷄骨爲主藥、能入衝脈之域、白鳳而係調品直血海之源、佐以他藥、調經養血功效甚速、四季可服此謂和氣知、培補天眞、凡患經血各病服之、藥力絕大、萬試萬靈、老婦服月經復至妊娠子女、腰腿腹痛、心忙心跳、血年久之白帶、久不孕育、子宮寒冷、遇服此藥百發百或有立杆見影之功、以湯潑雪之效、購服一試其效便中、定價每盒大洋二元

總行上海四馬路中和里 韓寄逢藥房

哈爾濱道外同樂對門 韓奇逢藥房

鐵嶺西門外 韓奇逢藥房

第威德潤腸丸

多服潤腸能健脾

喜樂喜樂喜樂喜

諸君注意第威德潤腸丸是也專治大便秘結肝火上升消化不良以及胃腸一切疾病無不藥到病除而患痔瘡者服之亦可減輕痔疾陰曆年節各家飲食與平常不同必須用潤腸丸以助消化之力而使腹內舒暢以增飲食也各埠大藥房均有出售諸試服之爲幸知吾言之不謬也將此券剪下寄明住址附郵票二角贈奇吉愚郵票不收

東三省總代理營口淼泰藥行啓

潤腸丸贈券 省 縣 鎭 寶號 君收

大連汽船出帆

●開往青島上海 滿鐵航
▲大連丸 二月廿二日前十一時
▲榊丸 二月廿七日前十二時
▲奉天丸 二月廿五日前十一時

●開往天津
▲天潮丸 二月廿二日前八時
▲長平丸 二月廿六日後二時
▲天津丸 二月廿四日後二時

●開往香港廣東
▲英順丸 三月二日

●伏木新潟行
▲須磨丸 二月 日
▲龍鳳丸 二月二十六日
▲古城丸 三月十日

●開往青島
▲濟通丸 二月廿四日前十時

●開往阪神
▲第五丸 二月 日
▲長順丸 二月 日

●開往登州府龍口
▲龍平丸 二月廿三日後六時

●開往營口
▲長順丸 二月二十日

大連汽船株式會社 電話四一八五番
專屬貨客經理店 大連市敷島町 永和公司 電話七七八六八番 七二七五番

大阪商船出帆

●開往門司神戶大阪
▲哈爾濱丸 三月一日前十時
▲香港丸 入渠中
▲亞美利加丸 二月二十五日
▲貝加爾丸 二月廿二日

●開往朝鮮經由長崎鹿兒島
▲關東丸 三月三日

●開往上海福州基隆高雄
▲盛京丸 二月 日後三時
▲長沙丸 二月十六日後三時
▲福建丸 三月九日後三時

●開往紐育 不概乘客
▲漢布魯苦丸 三月十一日

●開往歐洲 不概乘客
▲阿馬揖丸 三月二日

●開往北米
▲巴利丸 三月十九日

大阪商船株式會社大連支店 電話四一三七番

日清汽船大連出帆

●開往青島上海 午前九時
▲華山丸 三月十日
▲唐山丸 三月一日

日清汽船代理店 大阪商船株式會社大連支店

玉軒記出帆

●開往宇品今治三津濱大阪
▲御月丸 二月 日

●開往芝罘
▲海壽丸 二月廿二日

●開往芝罘威海衛仁川
▲海寧號 二月二十三日
▲利通號 二月二十二日

●神戶大阪行
▲廣發丸 二月 日

大連市加賀町 玉軒記 電話六一一八番 三八五一番

政記輪船出帆

●開往福州
▲恒安號 二月 日

●開往秦皇島過湖
▲成利號 二月 日

●開往上海
▲純利號 二月二十六日

◎開往寧波
▲豐利號 二月 日

●開往龍口
▲公利號 二月二十二日

●開往芝罘
▲永利號 二月廿三日

●開往青島
▲廣利號 二月二十七日

▲開往芝罘香港廣東
▲福利號 二月 日

●開往芝罘興化泉州
▲茂利號 二月廿六日

●開往天津
▲順利號 二月 日
▲乾利號 二月 日

政記輪船股份有限公司 電話四一一四

咸連輪船出帆

●開往青島 威海衛經由
▲敦賀丸 二月廿三日

荷客取扱店 大連市敷島町六番地 丸二棧房 電話五八八八番

日本郵船出帆

●開往歐洲
▲打盤丸 二月 日 李浦行
▲水戶丸 二月廿五日 漢堡行

●開往美國
▲玖摩丸 二月 日 紐育

近海郵船大連出帆

●開往橫濱
▲玄武丸 三月七日
▲宮浦丸 二月廿七日
▲淡路丸 二月 日

●開往天津牛莊
▲相模丸 三月八日
▲宮浦丸 二月二十二日
▲玄武丸 三月一日

朝鮮郵船大連出帆

●開往青島仁川
▲會寧丸 三月一日

●仁川長崎鹿兒島行
▲羅南丸 三月十二日

朝鮮郵船株式會社代理店 近海郵船株式會社代理店 日本郵船株式會社

阿波共同汽船大連出帆

●開往芝罘威海衛青島
▲長山丸 二月廿四日後七時
▲第廿一共同丸 二月廿七日

●開往芝罘威海衛仁川
▲第廿六共同丸 二月廿五日後七時

●開往秦皇島
▲長山丸

阿波國共同汽船株式會社大連支店 大連市山縣通二〇〇 電話八九六一、五〇〇

隆安輪船出帆

●開往登州府龍口
▲隆安號 二月廿四日後六時

專屬荷客取扱所 大連市山縣通一七七番地 隆安輪船公司 電話五二二五番

謹告印刷工廠

晚近印刷業之普及與發展異常迅速猛進惟對字跡模糊之活字及不用活字每多困難措置無方

▲蓋字跡模糊之活字舊式活字以及活字之不齊整即必減退工場之能率且印刷不明遂累及工場之名譽與信用

▲今敝店對此等字跡模糊之活字不用活字可交換新鑄活字

貴工廠如有字跡模糊之活字或不用活字請送到敝店交換貴工廠所需要之幾號之新鑄活字列如左表

分文不取（但運費木箱價金須由貴工場負擔）

新舊鉛字對換方法 重一貫但換下列之數

號數	交換數
明朝初號	12 個
同一號	22 個
同二號	50 個
同三號	90 個
同四號	110 個
同五號	260 個
同六號	260 個

▲右記之外凡欲交換常用活字勿論幾號均有如有文字之不足時亦請隨意交換鑄之活字特此廣告

活版石版帳簿製造 活版諸材料活鑄字販賣

大連市吉野町三十四番地 松浦屋印刷所 電話三五三八番

新式 福特汽車

批發各種汽車零件 膠皮帶及承接修理

總經理 盛長有限公司 奉天驛炮子壕西 日長電話二三七號

長春頭道溝日本橋 盛長有限公司 日長電話二一九二號

旅客注意

大連 裕長棧 電話六三五二番

哈濱 裕長旅館 長春電話九一四番

本棧現將房屋重加修飾人員男女招待異常殷勤代理車船客票報關完稅近商請新遠臨

已故雨森良意院長所遺醫院長一席現由雨森家族合議特請日本醫學士梁世暄氏擔任每日親身診察不誤特此聲明

白十字醫院

內外花柳眼婦小兒等科特備德國六〇六及戒煙良藥

晝夜診治 病室完備 入院隨意

院長 日本醫學士 梁世暄

西崗街九八番地菜市對過 電話三五二二番

生殖靈

老翁服 返老還少 長生不老 添精益血 疾病不侵

老婦服 烏髮嫩顏 天癸復行 老蚌生珠 病魔遠遁

少年服 轉弱為强 固精

德國政府特許

價目 每盒大洋七元每打七十八元

大連 奉天 哈爾濱 美商三德洋行發行

大連 杭州分

九章綢緞局廣告

本廠專門自造綢緞

此價目公道 杭只加放

批發零剪無任歡迎

浪速町二丁目北十番

醬油糖色發售

貨真價廉克己

振華號主人謹啟

大連沙河口仲町一二九 電話九三二二番

福利得

請您吸一支福利得香煙 良朋嘉賓都能滿意喜悅 併深謝主人之感情

中華民國國民政府註冊商標

恭賀年禧

喜迎己巳年新春大吉福祿

壽三星拱照人人百事順意

敬賀者 敬藥房懸壺濟世久荷 垂青以仁心虔製製仁丹流傳遐邇蒙 盛惠推行盛意感銘靡涯茲者一陽回復萬象更新祝 再造之中華國興與春光並進頒 賜顧之各界福厚同春日齊增而仁丹藥力精益求精竊奮勉焉

民國十八年正月元日

日本 大阪市東區玉堀町

森下博大藥房拜啓

格言 敖不可長欲不可從志不可滿樂不可極（禮記）

仁丹主効

中暑傷寒	酒醉船暈
水土不服	癰痞吞酸
腹痛吐瀉	精神鬱結
猝倒昏迷	食積不消
頭痛目眩	時行疫疾

價目

小包五分 中包一角 特利包五角 帶鐵藥盒特大包七角

大連

槍殺法院長之胡匪 現已落網一名
搜查隊更行大張警網 在逃之三匪亦不難就逮

大連法院長安住氏、爲檢查證據、不辭勞瘁、親赴碧流河、不幸飲彈殞命、及該轄內警官之活動等因、迭誌報端、勿庸贅述、惟自十九日午前三時、接得某方之報告謂、該匪闖潛伏在莊河縣驛田後堡外、又由峰岸署長督率全員百數十名、奔馳搜捕、該匪等雖聞風遠逸、然以該地爲目標、屯馳雲湧、徹底搜查結果、蛛絲馬跡、不無可尋、一方又得中國官憲應援之下、更感順利、雙方協力追緝中、廿日夜忽得意外之消息、匪等確在窩家泊子、以是中日搜查隊、頓呈緊張、若臨戰場、威風凜凜、排除而往、於追緝中於二十日午後五時許、在碧流河會同獲一名、審問之下、便知彼姓李名全新、二十二歲、且判明彼共爲四人、其餘在逃之三名、亦雖未落網、然已知其去路與眞確之氏名、搜查隊自從獲得李全新後、更爲緊張、而在逃之諸犯之落網、亦不過時間問題耳、而安住氏之冤魂、亦將由斯而瞑目矣

池內檢察官 赴皮審犯人

大連地方法院據槍殺安住法院長之匪徒落網一名後、即轉憂爲樂、皮口署關於審問犯人上、曾電池內檢察官前往、以是池內氏、即特前往云

故安住法院長 葬儀之盛況 參列者五百人

故大連地方法院長安住時太郎氏、於二十日午后四時、在基督教青年會館講堂、執行葬儀、參列者有藤岡警務局長、安岡檢察官長、井上工大學長、田中大連、藤原旅順兩民政署長、水谷關東廳地方課長、船津上海日本紡績聯合會長、高山大連署長、助川典獄、山田要塞司令官、岩井少將、河本軍司令部高級參謀、小數賀大連市長代理、平石前旅順市長、共有五百餘名、木下關東長官、村岡軍司令官、山本滿鐵社長、藤岡神田兩局長、及其他知名之士、均行參與、並贈送花輪、次則會衆一同起立合唱聖歌、由龜井牧師致葬儀辭次、又有木下關東長官、土屋高等法院長、山本滿鐵社長、小數賀大連市長代理、佐藤商工會議所會頭、米岡關東州辯護士會長、寶性新聞記者協會代表、立川法曹界代表、俣野同窓會總代人總代、辻佐賀縣人會長、平石友等致弔詞、再由白井牧師祈禱

沙署管內火災 共四十八起 損害三萬餘圓

大連各署、今日宣傳火事、明日宣傳火事、傳來傳去、不惟無成績可言、而其火事竟逐年增加、枉費苦心矣、查沙河口署管內、於客歲之一年中、共發生火事爲四十八起、損失額爲三萬七千九百四十一元、而該地本係一部落、而部落竟有如斯之多、而市中火事之多、可想而知、其中付有保險者、爲五萬七千五百元、起火之原因、祭典攻塞饌成火災者居多數、其餘者即爲弄火而失火云

刑事於途中 捕獲高買賊 是無職之韓人

有原籍朝鮮京畿道富川郡德積面當時住所不定之無職遊民鄭根俊三十四歲、自一月五日以來、即在市內浪速町一帶各商店高買各種物件、聞已高買鈴木綢緞莊及大板屋書店蒲書堂及其他各商舖物品四十餘件、計價值金一千餘圓、高買後即當於當舖得資以供花天酒地之揮霍事、被大連署爵刑事查覺、於二十日午后一時半頃、在岩代町遊樂館前盤桓中、被上郡山刑事部長、梅村、春日、保坂、山本各刑事包圍逮捕、並搜出未當之贓品頗多、誠爲最近稀有之高買賊云

兩車互相撞 係汽車不注意 償人力車損失

市內寶石自動車公司之運轉手伊藤氏、於二十日午後五時許、操車向西廣場急馳中、比至三十番地前、偶而與李效爲所挽之人力車衝突、小坡車翻覆、李某仆地、伊藤見景不佳、即刻停車、飛降下來將李扶起、並通告派出所、不時奔至、經調查之結果、人力車側損失四五元、幸李無恙、但查事怪伊藤、故人力車側之損失、由伊藤包償、斯案因是即瞭矣

防波堤附近 浮標又移動 航海者注意

市內露西亞町新築之防波堤附近、因工程尚未告竣、故設置浮標六個、禁止船舶航行、並依工程之進行、第三浮標隨時移動、望一般船舶通行於附近時、須加注意云

試車撞電車 助手亦負傷 損失九百餘圓

市內西崗街五四番地遠東自動車行經理王克敏年二十七歲、於二十四日午後零時四十分、率助手安立保試行新由美國購到之新式貨車(價一千八百元)中、及途經西崗子四十三番地前、不期突與電汽會社柳建盛年二十九歲所操縱之第四號系統二百十六號電車衝突、助手安立保左腕負傷、王克敏無恙、惟車體粉碎、損失九百餘元、電車側損失六十餘元云

新式五色旗 飄揚於膠東矣 人民對張派之態 八幡丸返連之情報

據於二十一日上午八時抵大連港外之運搬張宗昌氏一派赴龍口之栃木商妻會社之汽船八幡丸、係受關東廳之命令、中止爲張宗昌氏運輸、故即返連者、同船乘客十四名、據該船長藤田長太郎氏之所談、八幡丸締成十日間之豫定期間之合同、並無何等之違法行動、爲恐招來國際上的誤解、故即解除契約、當於十九日拂曉由小平島拔錨、同夜八時即抵龍口、倍當張宗昌一部抵龍口、倍受當地人民之歡迎、但在膠東一帶各地、飄揚新製之五色國旗、於張氏一派活動之下、中外各方面、對之甚爲注目云云

市長選舉問題 仍將無形延期 豫算如得無事通過 或能再爲另行改選

仍在五里霧中之大連市長候補選舉問題、自去年十二月廿六日肖任市長滿任以來、因市長資格問題、致起若干波瀾、對第一候補者貝瀨謹吾氏「滿鐵系」調查決定無任市名譽職之後、復對於次點者石本鏆太郎五泉賢三兩氏之資格上、開始調查、迄今已將兩月間、仍無何等眉目、因市長之未選出、於市政上雖無何等之大障碍、然亦於市體面上及市政之革新等方面、略有影響、況本年度之新豫算、雖已作成具體案、於市會通過後、不能加入新市長之意見、亦實爲遺憾、但新年度之事業、自四月初即得開始實施、故對於製成其體案之本年度豫算案、已決自本日(二十一日)於市參事會員會議上提出、繼續開一周間之參事會、審查之、通過後、方於三月初提出於市會、於市會通過后、始可實施、因此項豫算關係至重而且急迫、故市長候補選舉之資格調查問題、即得無形中延期矣、據某消息云、於貝瀨謹吾氏調查無資格之后、即對其次點石本五泉二氏、開始調查、迄今雖尚未發表、據聞石本五泉二氏均不相退讓、因此調查委員會、得不不徹底調查、就二氏之中、五泉氏似乎已判無任大連市名譽職之資格(但在日本東京則有任市名譽職之資格)至今日調查委員會近未發表、加之市豫算案(本年度)關係急迫、此問題乃暫行擱淺、石本氏方面雖似有任市名譽職之資格、亦因除投選該氏外、各議員全體反對、故調查委員會將來對於石本氏、亦必進一步的調查、結果如何雖不得知、據一部之市會議員、多主張全體撤消、重新投選、以免紛糾永不解決、故俟市預算案通過後、或實行再次選舉亦未可知云云

石本候補 亦不肯退讓

又某訊云、次點市長候補之最有力者爲石本鏆太郎氏、刻間由市調查委員會、正在調查石本氏之資格中、因見五泉氏對峙之關係、石本氏決不退步、依刻間之情形觀測之、對石本氏之反對者勢力倫能少減、則石本氏之當選事、或可有望云云

市之事業增多 而豫算則減少 市參事會員開始討論中 內容一部之觀測

大連市本年度之豫算案、決自本日(二十一日)起、由市參事會員會議開始討議之中、據其內容之一部觀之、本年度市豫算出入部爲百十五萬六千九百十九元、比之去年度之百十六萬五千八百二十三元、則減少九千百十四元、市出入減少、而市之事業則實行增多、此亦皆大連市前途之好現象、市支出減少、即市稅之未增加也、市稅未增加之原因、即在市內人口增加、如現在之市內住戶爲四萬四千零二十三戶、比去年之四萬一千二百八十四戶、則增加二千七百三十九戶、人口數現在爲二十三萬二千八百七十四人、去年之數、爲二十一萬七千八十人、比較增加一萬六千七百十七人、因納市稅之人增加、故市稅之稅率、無增加之必要也

公學堂豫算 比小學校少

再據大連市本年度豫算中第五六兩項、增設小學校及公學堂之豫算項下觀之(但於市會時尚當審議)

△小學校之部

總豫算爲十一萬五千三百六十二圓、比較大連官廳立之小學校豫算增多一萬五千百三十八圓

計　開

備品費四萬八千八百九十一元

消耗品費四萬一千九百三十一元

通位運搬費爲二千五百四十八元

賄費爲三千七百九十六元

雜費爲一萬八千百九十六元

△公學堂之部

總豫算爲三萬二千四百十八元、比較官立公學堂豫算、增多一千五百元

計　開

備品費一萬四千百五元

消耗品費爲一萬一千四百四十六元

通信運搬費爲八百七十六元

賄費爲千七百八十九元

雜費爲四千二百零二元

對於右記之豫算案、市當局於本年度計上其豫算、決定自明年度「即昭和五年度」起實行、據前任日人市議員某氏之所談、右記之增設小學校公學堂之案、其具體案自數年前即有提議、因市會之進步能率關係、不得驟然實施、既在市所經營者、僅市立商工學校、及市立高等女學校、故此番決自明年度起、增設小學校及公學堂之各一處、以俾補助官廳之國民教育、然而依市豫算案觀之、小學校之豫算、爲十一萬五千三百六十二元、公學堂則爲三萬二千四百十八元、雖小學校中含有早苗樣之備品費、七千元、及特別消耗品費七百元、若依大連市住民學童之實地觀察之、華人學童、當在日人兒童之數倍、據現在大連市小學校公學堂之現狀、爲此例者、不知大連市內之應入學兒童甚多、故因公學堂之收容力過弱、故比日本小學校爲少、其實則不下日人兒童、故將來當局機關之公學堂、宜增加其豫算、擴大其收容力、對於大連市無處入學之兒童、廣爲收容之、而俾普及華人之教育也

水上警察署 取締採蠣船 因防碍他船

最近大連港防波堤附近一帶採取海蠣之帆船、往復不絕、水上署鑑於航行船舶上、頗有防碍、故於日昨派遣巡海丸及平安丸、前往取締云

局錢已先交 又留別的客 幾乎演出武劇

露天市場四十八號妓館女掌班的鄭銀花、雖年老徐娘、而丰姿猶存、一種淫人迷蕩之妖態、更非筆墨所能形容者、以是一般嫖客、多被其迷、就中以西崗子遊廓五十一號蔡蒲元及露天市場之四十一號甘春泉爲甚、終日纏足其間、久之當然難免醋海興波一事、於二十日夜、鄭之熱客甘某先至、而爲恐蔡再來、遂交局錢三元、移時蔡蒲元果來、亦要住宿、鄭銀花因已往情深、不便拒絕、亦行承認、不料事爲甘春泉聞知、醋勁大發、既責蔡不當、又罵銀花太無心肝、當揮袖而去、片刻復返、曾領來壯漢兩人、欲與蔡蒲元以決雌雄、幸時有官署之人在、未能暴動、否則這一齣醋海波代打武行之活劇、定表演在露市中云

迷路幼子被領回

經小崗子警察署交送善堂之迷路兒、自稱王世德、現已被其父王吉永領去、至迷路之原因、係王吉永於十八日同乃妻赴石道街叢金信處、惟王世德不慣在外、乘隙外出、決意還家、不料忘却路經、遂失方向、致還家不得、恐忿之餘、號啕大哭、當被巡查發見云

連鎖商店 本年秋竣工 街名尚未定

電氣遊園下設立之大連連鎖商店、資金百三十餘萬圓、於去年四月開工、至本年十一月中、即可全部竣工、面於外部道路者、爲三層樓房、裏面全築二層樓房、以俟竣工後、即行開始營業、至於該處之街名、刻間尚未決定

燒死四人之 失火犯問明 解交法院治罪

月之十一日午后七時四十分、監部通八三番地杜同樂家、因失火致將其同居之王洪泰之妻子四人、同被燒死、其狀極慘、大連署嗣經調查、純由杜之不注意、有所致、故當以失火罪拘引在署於審問中、現已告終、覺於二十一日、解送大連地方法院矣

汽車肇禍將受罰

綸立町大成自動車行之運轉手劉秉淸年二十二歲、於廿日午後十一時許、操自動車途經西崗子前、遂與馬車夫王星祥所御之馬車衝突、馬車上曾有乘客一名、幸而無恙、然自動車則所受之損失頗鉅、達約七十元、馬車損失約八元、而事因怪自動車運轉手、故於二十一日、特將彼傳至署內、勢將依法懲辦云

聖德街設市場 本年五月動工九月完成 在聖德街三丁目之附近

向者大連市會、擬在市內聖德街建築小賣市場等情、曾已醞釀多日、刻間規定預算二萬五千餘圓、准由本年度五月上旬着手動工、九月底完全告竣、內容面積共二百六十坪、店舖二十家、建築資金擬待昭和四年度預算市會時、由遞信省簡保積立中借貸、刻間斯項市債、已籌備就緒、於二十一日預算市會開會時、定能照舊通過、至建築地點擬在聖德街三丁目電車停留場附近、蓋該方距舊市場頗遠、向來至沙河口間之一萬五千餘戶居民、日常生活用品、皆仰給於街巷內小店舖及行商華人、一切雜貨物件、不惟品質不佳、即價值亦頗較昂、故該市場之新設、誠爲該方居民之期望云

野村氏逝世 係患丹毒病

滿鐵會社職員野村正氏、擅長華語、專辦華人與滿鐵方面所接洽之各項事務、人品淸高、深得華人士紳之信仰、氏偶患丹毒病、入滿鐵病院治療、卒無効果、遂於二十日逝世、中外人士、頗爲惋惜

張刑事轉地勤務

大連警察署之刑事張洪基、任職多年、成績頗佳、惟現因撫順警察署缺乏刑事、故關東廳於十九日、分飭張氏往該署勤務、日內即行到任視事云

無線電放送目錄

二月二十二日 星期五日

○自午前十一時行市(特產、錢鈔、股票、各地行市)

○自午後〇時三十分行市(特產錢鈔各地行市)新聞

○自午後三時三十分行市(特產、錢鈔、股票、各地行市)新聞

○自午後七時 一、新聞 二、修養講座(人生觀)救世軍石田茂 三、鋼琴獨奏 大連高等音樂院吳種子 四、淸元(賑民壽萬歲) 五、箏曲(若菜) 六、中國劇(掃松下書)連東俱樂部部員 七、朶單子 八、天氣預報

法院事項

△起訴 原告于得水于得江 被告于發財梁學海谷口吉次 請求確認所有權抹消登記金五千圓(二、十二)

大連天氣豫報

二月二十二日(星期五)(晴)有時陰 西南風

韓耀增啓事

謹啓者鄙人有自用名譽印章兩方一四方名印文曰韓耀增印一楕圓形號章文曰子珍於十日遺失無論落於中外人士之手概作無效特此登報聲明

奉天驛永興德魚店執事韓耀增啓

聲明家姪欠債不負償還責任

啓者茲爲殷子升家姪殷成寬前任金州福成順外城事宜已被辭出號勿論號希或親友等處挪借款項等事鄙人概不負責特此聲明

亮甲店會臥龍屯 殷子聲 殷傳家 同啓

聲謝醫學士郭覺民君

逕啓者內子年前偶患肓病屢請中西名醫調治迄無効果旋入小崗子愛仁醫院經醫學士郭覺民君逐日診視未及旬日宿疴全失足見郭君醫學高深經驗宏富欽佩之餘謹特登報鳴謝藉告世之患病者知所問津焉

杜逵甫拜啓

大連祥泰義紬緞莊啓事

敝號開幕以來荷蒙各界光臨惠顧盛情隆意無以爲報謹將新到之綢緞紬綢環球之呢絨毛葛以及其他新奇物品大宗陳列櫃照廉無再廉劃一之定價推售藉酬惠我之雅意尚望各界源源賜顧無任歡迎外埠函詢價値竭誠奉覆

本店伊勢町六十番地 電話 門市部五三八二番 批發部二一二〇番 支店西崗大龍街 電話六〇二九番

西崗第一之茶莊

現在商業競爭時代全球莫不視如命脈我中國素稱產茶區而惟貨情不一縣經所敘如浙省武林西湖附近之獅子之龍井虎跑五雲山等處產茶最爲上品此指淸茶而言也及至春社寒食穀雨後葉漸舒放天時人工之妙可製紅茶亦是浙省特產也由徽州黃山六安祁門閩省羅源等處莫不親赴採辦對於窨花尤有心得特置諸品香茶素茶紅茶無論發客零售貨眞價實願各界諸君爭先嘗試即知名實相符詢非虛語也外埠函購必有價目表奉上

大連市西崗大街東頭電站路北 長電話八九三零番 和生泰茶行謹啓

長春益發合機器麵粉油坊廣告

維自環海通商經濟日展本號鑒於東省爲產豆麥之區特爲提倡實業起見不惜巨資在長春頭道溝高砂町建築大規模之麵粉工廠裝置精良機器製造各號麵粉以龍頭馬爲商標在農商部註冊遴派經驗人員採選優良原料聘請高等技師悉心研究精益求精出品優美價格低廉行銷各埠久爲中外人士稱贊茲爲擴充銷路起見凡遠地有欲訂購或代銷者均可函索即當特別待遇以廣招徠備有各號樣品函寄並在長春頭道溝住吉町建築機器油房工廠製造豆餅豆油品質純潔保管合格屢獲各博覽會優等獎評價值公道取利極輕如有大宗批購者尤能格外從廉恐未週知特登廣告備荷惠顧無任歡迎

本廠油房 日本電話一八四・五〇五 火磨6 電話三三

先施公司

製造廠設 香港 廣州

馳名化粧香品

今又運到

醒腦花露水 開胃果子露 爽身蘭花粉 嫩肌雪花香

上等 百花香水 倚羅香水

艷容香蜜 美顏水粉 固齒牙膏 生髮香油

採購諸君盍興乎來 批發格外克己此佈

先施化粧品分行啓

奉天新生活影片公司附設各大戲院之一

大連 上海大戲院

◀陰曆十月一日止▶ 至十六日每天放映三次

◀上午十一點開▶ 下午兩點開晚間八點開

長城公司第二次出品

西遊記之一 火焰山

導演 楊小仲 主演 楊愛立 下期 水滸傳

大連西崗 華北大戲院

新正月十一日起映

上海明星公司出品 導演 張石川 鄭正秋

後部 白雲塔

主演 胡蝶 阮玲玉 合演 三十餘明星

後部情節 能勝前部百倍

最新 優良 先達牌火爐子

大連山東同鄉會啓事

逕啓者本會定於夏曆正月十四日午前十時循例舉行第二週紀念典禮仍借永善茶園爲會場并邀請振雅社樂友並永善茶園超等名角當場演戲一天以表餘興惟此項入場券除由董事分送外恐有遺漏未領到者即希會員諸君來會報名請領可也凡我同鄉如有熱心團體欲加入會員者隨便繳費俾券猶所歡迎

來函鳴謝救命靈藥 參茸戒煙露神効

福泉氏大醫生鑒 敬啓者鄙人染嗎啡之嗜好已數十年職業廢棄家產蕩盡控告無門借貸無主見疏於親戚之人矣幾翻痛心戒除苦無良藥凡溝豁之人更棄於朋友飢寒交迫已將成戒煙之品購服殆遍毫無効力良可嘆也聞友閱滿報見有福泉氏發明參茸戒煙露遂往購服以期斷癮適至實號言欲戒煙露之意彼經理見予衣服襤褸容貌憔悴問予家世始知余爲金州人係嗜好鴉片嗎啡而始富榮而終狼狽者微觸其惻隱之心勸予服戒煙露予苦無資購藥彼又稍用其慷慨之意施藥半打吕服三次屢服屢減十日後蓄癮立除而今身禮之強壯面目之豐潤較之前日天地懸殊之功曷克臻此大德難報不得不登報鳴謝並勸同人如有鄙人鴉片嗎啡之癮者以請共同出迷津而登覺岸也專此廣達敬希週知

董成同具

總發行 康德記 西崗街 各地有代理

大連東興居閩粵川菜莊開幕廣告

謹啓者敝莊特聘平津著名庖師專做閩粵川省各種肴饌並備掛爐燒鴨新鮮時菜無美不備至於樓房寬大屋宇淸潔猶屬餘事今擇於一月二十四日開幕(即夏曆十二月十四日)敬祈貴客惠臨無任歡迎此啓

本莊主人謹白 電話二一三九三 大黑町二十二番地

大連庇寒所募捐公啓

每當結氷期內工役停歇冬中時雖能自食其力亦是感苦生活維艱其強悍者迫於飢寒流爲盜賊而良懦者困於風雪餓斃路途大之有碍地方治安小之亦損市政體面更有老弱婦稚情尤可矜或向依男子工資以贍家或藉代他人縫紉以餬口一旦工輟源絕勢將束手待斃同人等觀凍餒之慘狀覺寢饋以難安爰籌施粥庇寒俾延殘喘待春融天暖復出謀生不過聊盡寸心可忍更誇成績現在節遞冬至序入嚴寒亟應循照上年舊例舉行擇於夏曆冬月十五日開辦惟是入所之人數既衆財源之竭蹶堪虞且此窮民代呼將伯顧稍節九九消寒之酒食移以濟嗷嗷待哺之哀鴻量己力而解囊植善緣而種福誠告白伏冀垂青

一代收義捐處 大連華商公議會 西崗華商公議會

一義捐收據 抄送三漢文報社刊佈芳名以爲徵信

發起 大連華商公議會 西崗華商公議會 大連山東同鄉會 大連中華青年會 謹啓

後援 泰東日報社 關東報社 滿洲報社

史惟記時計眼鏡行

專售各國上等鐘表 自製各種對光眼鏡

大連市浪速町四三 電話三一一一

總行上海南京路 分行北平前門外

經濟

大連輸入麵粉
日美坎各麵挽回勢力　近二年來輸入之情況

近年北滿一帶、製粉工廠林立、其出品麥粉、銷於東省各地、而向來特東省爲唯一銷路之還麵、日本麵美國麵及坎拿大麵、一時大受影響陷於銷路縮少、然自客秋以來、南北各地之外國麥粉、復將從前勢力挽回、日美坎各國製粉仍照往年步武悉置中心勢力於南滿各麥紛市場、今試擧昨年度、及前年度大連港麥粉輸入額、分月誌之於左(單位包)

月別	去年	前年
一月	九〇、六八〇	五五七、八四〇
二月	一三三、五八〇	六四、二八〇
三月	六八、一〇〇	一二九、五二〇
四月	七八、六〇〇	三三九、七二〇
五月	一二七、三九八	一七五、九六〇
六月	二三四、六七八	五五一、六八〇
七月	一〇一、五〇〇	二〇一、四〇〇
八月	八二、二一〇	一三六、二〇〇
九月	一〇七、五〇〇	一八七、〇〇〇
十月	一四三、六三〇	一四四、〇〇〇
十一月	一二六、五〇〇	一四一、〇六〇
十二月	七六五、一五五	三一九、九八〇
合計	一、六六三、七一三	一、六八六、六一〇

本年正月份之輸入額、約達十萬包、又查此等輸入粉之內容、去年度輸入之過半數、即一百十八萬二千九百七十八包悉爲日本貨、六十三萬八千八百二十包爲坎拿大品、其次上海麵、僅有七萬二千八百五十八包而已、又查去年度、及前年度北滿產粉之南下數目、大致如左

月別	去年度	前年度
一月	五四四、〇〇〇	二八六、三九二
二月	四三一、一一〇	二〇九、一一六
三月	九四七、九二〇	二〇四、一四八
四月	六七八、六四〇	二六〇、二八四
五月	九九八、一四〇	四四八、〇四八
六月	六八一、三〇〇	三四二、七二八
七月	七八六、〇〇〇	三八四、三三八
八月	八五〇、〇〇〇	四五四、六〇八
九月	七〇三、一一〇	五六四、八二八
十月	七〇五、八四〇	六四九、一六〇
十一月	七四一、一三〇	七一四、一一〇
十二月	四二七、〇四〇	七二七、七六〇
合計	八、四九四、五六〇	五、三三五、五二〇

錢糧商情

特產市場　二十一日晨期市、新材料無多、大豆開盤稍堅、嗣趨漸落商狀三等大豆、連續成未妥、豆餅人氣不振、極呈閑散、豆油亦屬疲軟、高粱受昨市昂騰之反動、頗示低落

△商品前場　麻袋平穩、產地藍扛、匯水、均落四分之一、商情歡調、更以銀票不甚活潑、華商買氣不暢、各限均落一二厘、查鈔市時行市、現貨四角一分、當限四角〇七厘、三月限四角一分、四、五兩月限四角〇七厘、六月限四角〇六厘、所成數共三萬條

△錢鈔市場　海外材料、銀塊倫敦落一、紐約落二、孟買提五、匯兌日美、均未變動、中美提一、材料區區不一、匯煙七十一兩六二五、滙中七十二兩六二五、大洋九十九圓八角、當市銀價畧疲

進口稅則之研究(四)
（陳震異）

連同是年海關進口正稅收入五千五百十五萬七千元、共爲一萬二千三百零五萬九千元、此數應視爲既有之稅收故由新稅則進口洋貨總稅收一萬五千三百零三萬七千五百元、減去上數、實得一千九百九十七萬八千五百元、方可認爲此次新稅則進口洋貨之淨收入

顧在實際言之二五附稅煤油特稅、捲煙統稅、均已抵發庫券、玆將此項庫券發行總額用途、每年撥付本息數目列表如左

庫券類別	發行總額	用途	每年撥付本息數目
津海關二五附稅國庫券	九百萬元	軍政費	每年撥付本息約四百五十萬元
江海關二五附稅國庫券	三千萬元	同上	每年撥付本息約一千三百萬元
煤油特稅善後公債	三千八百萬元	同上	每年撥付本息約一千萬元
江海關二五附稅國庫券	四千萬元	同上	十八年撥付息金三百八十四萬元十九年起每年撥付本息約一千五百萬元
捲煙統稅捲煙庫券	一千六百萬元	同上	每年撥付本息約七百二十萬元
合計	一萬三千二百萬元		每年撥付本息四千九百七十萬元

照此計算、新稅則進口洋貨總稅收一萬五千三百零三萬七千五百元、減去每年撥付各種庫券本息、四千〇七十萬元、及進口正稅全數早作內外債本息金五千七百十五萬七千元外、我國可以自由運用之數、爲四千六百十八萬零五百元、當茲政統建設開始之時、爲維持國信計須整理不確實內外國債、爲富裕民生計、須振興各項實業、爲以編遣軍隊改善政務所需經費、猶爲浩繁、則上項四千餘萬元之數、能否盡能用於福國利民之途、斯在當局措施之如何、全體國民監督之如何也(完)

去歲十月以來出口大豆量
運歐增至兩倍

滿洲重要物產組合調查、民國十七年十月、至本年正月四個月間、由本埠出口之大豆、共六十二萬三千五百二十三噸、比去年同期之三十萬六千七百四十九噸、激增兩倍以上、其中運往歐洲者爲二十七萬四千四百八十五噸、比諸去年同期之十三萬九千七百二十五噸、亦仍達至二倍之多、歐洲(德國丹麥)近年油房工業之活況、於是可見其一斑而一面亦足證大連油坊之不振也、玆更將五品之輸出數目、照錄於

左（單位噸）
大豆　六二三、五二三　豆餅　二三二、二〇一　豆油　二〇、二六四　高粱　二六、九五〇　包米　一一、四七〇

州鹽暢銷朝鮮
去年度較前年度輸出略減　但已佔全鮮消費量大半

查近年來關東州鹽之銷於朝鮮、漸有厚望、從來州鹽唯一勁敵之台灣鹽、去年中在鮮之消費量、已遠不及州鹽之多、按去歲州鹽之輸出朝鮮數目、共達二億六千八百九萬六百九十四斤、雖比前年度之輸出額、減退一千萬斤、然已占至朝鮮全消費量四億三千萬斤之大半矣、玆據當業者云、今後之州鹽、由鹽田之施設、天候之關係及工資方面而觀之、將來之輸出、益有增加之可能性、玆試將去年度、輸出朝鮮各地之數目列左、(單位數量斤價格圓)

	數量	價額
清津	八、一八二、二八〇	四八、七三三
元山	三、七五〇、四二七	一三、九〇六
釜山	六〇、五六〇、〇〇四	四五七、二七六
群山	二五二、一五〇	二、一〇三
仁川	一〇、九四四、八七三	一〇二、一九八
鎮南浦	七、〇七五、五九四	五一、三七三
新義州	三、七四八、〇四四	二三、一四〇
合計	一三四、五三二、四五二	九八八、八一〇

此外朝鮮所消費之鹽、有鮮內鹽、青島鹽、及中國內地鹽、然此等爲量無幾、在鹽價、及地理關係上、均非得與州鹽、所可同日而語者、故州鹽輸出朝鮮之前途、誠堪樂觀云云

英商乘抵制日貨計劃對華大運精糖
日本狼狽欲設法對抗

英倫巨商柴尼克商會、乘最近中國抵制日貨熾烈之機、計劃大規模對華輸出精糖、日本內地各精糖公司、聞訊之下、非當狼狽、現正講究對抗策之中、按日本不久對於精糖販賣方法、將採供給組合制度、因是糖價勢必更形昂騰、比較英國糖價、相差甚遠、即日本糖價、恒貴於英糖、若然、日本此後益難與英商角逐於中國市場之中、聞日本精糖供給組合制度實施後仍欲將市價平抑在二十二圓左右藉資維持云(廿一日東京專電)

運歐特產逐漸減少

最近向歐洲輸出之特產物逐漸趨減少、據調查三月份經由大連輸出歐洲之特產物、僅十萬噸、經由海參威者計三十萬噸、查一月分經過大連者計二十二萬噸、經過威埠計十萬噸、二月分竟減少一倍有餘、其原因不外輸出稅增加所致云

日本一月份對外貿易

日本大藏省發表正月份該對外貿易額如下

輸出	一八一、六八〇千圓
輸入	二四〇、九八六千圓
入超	五九、三〇六千圓

比較去年同期輸出增加三千七百二十八萬四千圓、輸入增加四千八百九十八萬九千圓、入超額減少一千一百七十萬五千圓、成績堪稱良好、玆試將較於去年同期增減顯著者紀之、即生絲增一千一百八萬七千圓、綿織物增四百三十萬二千圓、麥粉增三百六十四萬八千圓、其他精糖紙類綢緞等均有增加、減少者爲水產海味罐頭食料品煤炭等、至於輸入增加者、爲棉花之二千四百八十八萬一千圓、豆類之五百十一萬四千圓、小麥之二百七十三萬三千圓云

二月中旬日對外貿易

二月中旬、日本對外貿易額共達六千九百九十萬七千圓、其內容如左

輸入	一千八百四十九萬六千圓
輸出	五千百四十一萬四千圓
入超	二千七百〇八萬二千圓

英棉輸出額
本年一月份

英政府商務部發表、本年一月份英產棉布輸出額、共三億七千九百萬平方碼、比較去年一月份、增加四千二百萬平方碼、其中對華輸出、達至二千八百七十七萬八千平方碼、約兩倍於去歲同期、最堪惹人注意、蓋可視爲中英國交恢復之一表現也、玆再將本年一月中之輸出數目、與去年同期比較於左

	本年一月	去年一月
印度	一四七・〇四三	一三七・一五〇
中國	二八・七七八	一三・二〇三
日本	一・一七〇	一・〇一八
歐大陸	二九・七六五	四〇・六二八
地中海	三一・三三三	二三・四〇六
爪哇	一三・一四〇	二一・五九六
星加坡	六・七七五	四・八六七
南美	三一・三五〇	三三・〇五三

奉海路特產
較前略形減少

查正月中奉海路特產貨物、(抵到滿鐵站者)因行車事故甚多、致形減少、玆試將各特產之名稱數目列下

大豆	七七五車	二五五八七噸
小豆	八九車	二九三八噸
豆餅	二七車	八九八噸
高粱	一九車	六二七噸
雜穀	二八車	七九〇噸
煤炭	一六車	五二九噸

特產行市（二十二日）

▲大豆（前場）

期	開行	最高	最低	收盤
二月末	六二九〇	六二九〇	六二六〇	六二六〇
三月末	六三一〇	六三二〇	六三一〇	六三一〇
四月末	六三六〇	六三七〇	六三三〇	六三三〇
五月末	六三九〇	六三九〇	六三七〇	六三七〇
六月末	六四〇〇	六四〇〇	六三八〇	六三八〇
所成數	三百四十八車			

▲豆餅

期	開行	最高	最低	收盤
三月限	二〇八〇	二〇九〇	二〇八〇	二〇九〇
四月限	二〇八〇	二〇九五	二〇八〇	二〇九〇
所成數	一萬三千片			

▲豆油

期	開行	最高	最低	收盤
三月限	一六六五	一六六五	一六六五	一六六五
四月限	一六七五	一六七五	一六七五	一六七五
五月限	一六八五	一六八五	一六八五	一六八五
所成數	四千五百箱			

▲高粱

期	開行	最高	最低	收盤
二月末	三八五〇	三八五〇	三八〇〇	三八〇〇
三月末	三八一〇	三八二〇	三八〇〇	三八一〇
四月末	三八五〇	三八五〇	三八一〇	三八一〇
五月末	三八六〇	三八六〇	三八一〇	三八二〇
六月末	三八〇〇	三八六〇	三八〇〇	三八〇〇
所成數	七十八車			

▲大豆（後場）

期	開行	最高	最低	收盤
二月限	六二七〇	六二七〇	六二六〇	六二六〇
三月限	六三一〇	六三一〇	六三一〇	六三一〇
四月限	六三四〇	六三四〇	六三三〇	六三三〇
五月限	六三七〇	六三七〇	六三六〇	六三六〇
六月限	六三八〇	六三九〇	六三九〇	六三九〇
所成數	七十車			

▲豆餅

期	開行	最高	最低	收盤
三月限	二〇九〇	二〇九〇	二〇八五	二〇七五
四月限	二〇八五	二〇八五	二〇八五	二〇八五
五月限	二〇八五	二〇八五	二〇八五	二〇八五
六月限	二〇八五	二〇八五	二〇八五	二〇八五
所成數	二萬七千片			

▲豆油（後場）

期	開行	最高	最低	收盤
三月限	一六六五	一六六五	一六六五	一六六五
四月限	一六七〇	一六七〇	一六七〇	一六七〇
所成數	二千箱			

現貨前場（二十二日）

	開盤	
混保大豆（帶皮）	六二六〇	六二八〇
混保大豆（白皮）	六〇三〇	六〇三〇
所成數	百車	
豆餅	二〇八〇	二〇八〇
所成數	一萬二千片	
豆油	一六六〇	一六六〇
所成數	一千二百箱	
高粱	三八三〇	三八三〇
所成數	十車	
包米	四二〇〇	四二〇〇
所成數	六車	

錢鈔行市（二十二日）

期近	九九七五	九九八〇	九九五五	九九六〇
遠期	九九六〇	[illegible]	九九五五	九九六〇
所成數	期近 二百六十一萬圓	期遠 二百九十二萬圓		

▲前場

	銀對金	銀對洋	金對洋
九時	九九八〇	一三四一五	一三四四〇
十時	九九七〇	一三四〇〇	一三四三五
十一時	九九七〇	一三四〇〇	一三四三五
十二時	九九七〇	一三四〇五	一三四五〇
所成數	金對銀 三萬四千圓	一萬圓	
二時半	九九六〇	一三四三〇	一三四八〇
三時半	九九六〇	一三四三〇	一三四八〇

十三日　開 九九六五　高 九九六〇　低 九九七五　散 九九六五

北地市況（廿一日）

特產　▲大豆（後場）

		開盤	收盤
開原	三月限	五八・八〇	五八・三〇
	四月限	―	―
	五月限	―	―
長春	三月限	―	―
	四月限	―	―
	五月限	―	―
哈爾濱	三月限	一・六九五	一・六九五
	四月限	一・七一五	一・七一五
	五月限	―	―
公主嶺	三月限	六六・五〇	六七・八〇
	四月限	七〇・五〇	七〇・二〇
	五月限	―	―

▲高粱

		開盤	收盤
開原	三月限	三一・九〇	三一・四〇
	四月限	―	―
	五月限	―	―
長春	三月限	一〇・五五	一〇・五七
	四月限	一〇・九〇	一〇・八七
	五月限	―	―
公主嶺	三月限	三六・〇〇	三六・七〇
	四月限	―	―
	五月限	―	―

▲小麥

		開盤	收盤
哈爾濱	三月限	一・九四七	一・九四七
	四月限	一・九八七	一・九八七
	五月限	―	―

奉天（奉票）	現貨	三〇四〇・〇	三〇六〇・〇
	定期	三三三〇・〇	三三七〇・〇
開原（奉票）	現貨	三〇五五・〇	三〇四五・〇
	先限	三三五〇・〇	三三八〇・〇
同（鈔票）	現貨	三〇一〇・〇	三〇一〇・〇
	先限	―	―
安東鎮平銀	近期	一・三九四	一・三九二
	遠期	一・三九四	一・三九一
哈爾濱（大洋）	現貨	七二・五〇	七二・五
營口爐過銀	現貨	―	―

市場電報（廿一日）

▲大阪綿絲

月限	前場開行	前場
二月限	一三九五〇	一三七七〇
三月限	一三八七〇	一三七七〇
四月限	一三六六〇	一三五六〇
五月限	一三四一〇	一三四一〇
六月限	一二四四〇	一三三七〇
七月限	一三三七〇	一三三一〇
八月限	一三三七〇	一三三三〇

▲橫濱生絲

二月	一三六六〇	一三七〇〇
三月	一三六七〇	一三六八〇
四月	一三六五〇	一三六七〇
五月	一三六五〇	一三六八〇
六月	一三六四〇	一三六六〇

▲印度麻袋
綠扛袋　四五留比四分三
藍扛袋　五〇留比六分七
滙兌行　一二四留比二分一

滙兌行市（廿一日）

倫敦銀塊	二五片十六分十三
同先物	二五片十六分十三
紐約銀塊	五六仙八分七
孟買銀塊	五八魯布八分五
英美電匯	四弗八五仙十六分五
美日匯兌	四五弗十六分一
中美匯兌	六三弗十六分一

倫敦滙兌行市
伯林　廿金馬克四三八分七
巴里　一二四法三〇分〇

▲上海滙兌行市
日本向（賣／買）　―
倫敦向（賣／買）　―
紐約向（賣／買）　―

▲上海標金

	二十日後場	二十一日前場
開盤	―	三五八兩八
高價	―	三五九兩六
低價	―	三五八兩五
收盤	―	三五八兩九

費現大洋七元
服生殖靈一盒
明去暗來
所得功効如還少
轉強固腎種子是
千百倍於代價

◉二十世紀之絕代佳人
花顏柳腰的趙飛燕式乎　玉姿豐盈的楊貴妃式乎

東方社舊金山特電云。結婚市場。不論何時。每隨男性之趣味轉移。二十年前之油頭粉面花枝招展之化粧。已逐漸蛻化。烏雲垂耳。淡掃蛾眉。乃成爲現代時髦。從來美國時髦女子。目空一切。直視男子不如筵席上之一碗小菜。近來彼等打扮。在美國二三年前。法國式之花顏柳腰。蓮步楚々之佳人。爲一般男性理想中人。因之一般肥滿如猪之女性。即無人過問。遂爭相減少飯量。禁食牛乳。費盡苦心。將其身材。變成瘦小苗條。至最近。男性眼光◦忽又一變。玉姿豐胬之楊貴妃。即成全世界男子之意中人人之過瘦過肥。均係病態。而不瘦不肥之人。原爲理想人物。德國返老還童「生殖靈」補品。能醫瘦醫肥。變成玉姿豐盈之人。故歐美時髦女郎之生殖靈消費額。逐漸增加云

有妻有妾。不可無生殖靈。無兒無女。尤不可無生殖靈。蓋生殖靈是返老還童。補腎添精。壯陽廣嗣之靈丹。金錢宜節省。惟購生殖靈之金錢不宜節省。因服後能增壽命健康。長精神。興事業眞所謂明去暗來。失少而得多也

◉全世界英雄之獅子吼
收音珍藏流芳百世　滔滔雄辯其聲如雷

聯合通訊社巴黎電云。巴黎新築有世界第一之言語珍藏院一所。將於本月內開幕。該院當局已請法總統杜梅古氏屆時蒞臨。擧行開幕禮。該院中所藏。皆爲當代各國名人之語言留聲機片。及有聲電影片。保留各國英雄豪傑之雄辯。傳諸後世。俾後人聞其演詞。不啻親炙其人。較諸披閱古人著作。更覺親切。其最近所收之音。爲飛渡大西洋之美國林柏大佐。現正在南極飛行探險之般特中佐及全世界最著名之拳門家敦納之演說。凡此諸人身爲武人。兼長雄辯。敦納氏及林柏大佐之雄辯。尤爲著名。其聲如天雷聞者莫不驚動。此兩人原係弱無力者又訥於言。自從服用德國返老還童。「生殖靈」補品。身高轉弱爲強。忽然成爲世界第一航空家及拳門家。其聲帶亦漸變化。以爲口如懸河之大雄辯家。蓋人之爲雄辯家。必以超羣之精力爲要件。故身體強壯者。多雄辯家今日歐美大演說家。咸服「生殖靈」補品。此即其理也云

◉一百萬狗軍之大示威運動
下級動物界之大革命　建設狗犬之平等社會

東方社柏林電云。最近德國之米永仙市。擧行狗犬之一大示威運動。參加此運動之犬。大小計有一百萬餘頭。步武堂堂。頗呈奇觀。此運動之目的乃在優待犬族。各犬之背上。皆揭有標語。爲「待遇改善」「廢止動物試驗」「免除蓄犬之市稅」及「改良食品」「增進犬族」等要求。西人之養犬。固不乏之予以平等待遇。其虐待賤視者亦多。其以德國人爲甚。故有此示威運動。其各種標語中最堪注意者。爲「反對麥唐醫生」。據云麥唐醫生爲德國著名蓄犬家。善於醫犬病。有人見其犬中虛弱者。請令服「生殖靈」。麥唐氏遂反對謂今日人類中因貧而不能服此稀世靈藥者多。豈可將此令犬羣服之。其賤視既如是。故遂發生其標語云

返老還童　德國新藥　生殖靈

發明　生殖靈乃德國政府實驗監製　史坦耶醫聖發明之世界唯一藥品也　故藥極大　萬試萬靈
區別　男子不可服女用藥品　女子不可服男用藥品　因同一生殖靈　而分男用女用　各有各長　藥品性質不同　幸勿誤服　効力偉大　服後便知
主治　老翁服　回復青春　老婦服　還少姣娠　生殖器衰弱者服　絕大強壯　主治返老還少　陽萎早洩　遺精　精液減少　神精衰弱　淫情缺乏症　生殖器發育不全　身體虛弱　早老　老衰　視力減退　腦力衰弱　女子月經不調　經痛　經少　性慾減退　乳房發育不全　不姙症　脫髮　顏面早衰
效驗　此藥既爲男女生殖力改造秘寶　故無論老少四時均可安心服之　惟於冬日常服　尤爲合宜而易見効　實可名之爲冬令補品大王
價格　男用女用生殖靈價值相同　每盒售上海大洋七元正　每料售上海大洋念八元　外埠通信函購　貨款先惠　郵費在內

遠東總經理　美商三德洋行（總行設在上海）
大連分行　浪速町二丁目七十番地
哈爾濱分行　道外正陽八道街口
奉天分行　大西邊門外二經路口
凡東三省境內所售生殖靈其外包玻璃紙上均有此紅色三德商標
市多假冒　購者謹防